

PROVINCE DE LUXEMBOURG

ARRONDISSEMENT DE  
MARCHE-EN-FAMENNE

-----

COMMUNE

de

N A S S O G N E



R A P P O R T

accompagnant le budget de l'exercice 2010,  
en application de l'article L1122-23 du Code de la  
Démocratie locale et de la Décentralisation.



Vu l'article L1122-23 du Code de la Démocratie locale et de la Décentralisation ;

LE COLLEGE COMMUNAL présente, au Conseil communal, le rapport accompagnant le projet de budget de l'exercice 2010.

## I. SYNTHÈSE DU PROJET DE BUDGET

### RELEVÉ RECAPITULATIF DU BUDGET ORDINAIRE 2010 - DEPENSES :

Fonctions	Personnel 000/70	Fonctionn. 000/71	Transferts 000/72	Dette 000/7x	Total 000/73	Prélèv. 000/78	Total 000/75
000 Divers	0,00	0,00	0,00	0,00	0,00	0,00	0,00
009 Recettes & dépenses générales	0,00	0,00	1.473,00	16.291,23	17.764,23	0,00	17.764,23
019 Dette générale	0,00	0,00	0,00	0,00	0,00	0,00	0,00
029 Fonds	0,00	0,00	0,00	0,00	0,00	0,00	0,00
049 Impôts et Redevances	0,00	0,00	3.500,00	0,00	3.500,00	0,00	3.500,00
059 Assurances	26.000,00	48.900,00	0,00	0,00	74.900,00	0,00	74.900,00
123 Administration générale	836.961,44	210.655,00	106.521,67	54.310,57	1.208.448,68	0,00	1.208.448,68
129 Patrimoine privé	0,00	127.096,00	0,00	5.453,93	132.549,93	0,00	132.549,93
139 Services généraux	70.226,95	0,00	3.900,00	0,00	74.126,95	0,00	74.126,95
149 Calamités	0,00	0,00	0,00	0,00	0,00	0,00	0,00
159 Relations avec l'étranger	0,00	0,00	0,00	0,00	0,00	0,00	0,00
169 Aide aux pays en voie de dév.	0,00	0,00	0,00	0,00	0,00	0,00	0,00
369 Pompiers	0,00	0,00	190.000,00	0,00	190.000,00	0,00	190.000,00
399 Justice - Police	0,00	135,00	204.704,94	0,00	204.839,94	0,00	204.839,94
499 Communic. - Voirie - Cours d'eau	944.971,47	223.744,96	2.931,14	336.779,83	1.508.427,40	0,00	1.508.427,40
599 Commerce - Industrie	93.763,20	19.450,00	21.201,25	0,00	134.414,45	0,00	134.414,45
699 Agriculture	69.516,81	74.824,00	0,00	68.642,15	212.982,96	0,00	212.982,96
729 Ens.gard(721), Ens.prim(722)	431.434,41	198.734,37	8.950,00	112.108,29	751.227,07	0,00	751.227,07
739 Ens.sec(731),art(734),tech(735)	1.107,59	600,00	0,00	0,00	1.707,59	0,00	1.707,59
749 Enseignement supérieur	0,00	0,00	0,00	0,00	0,00	0,00	0,00
759 Enseignement pour handicapés	0,00	0,00	0,00	0,00	0,00	0,00	0,00
767 Bibliothèques publiques	36.640,62	28.800,00	0,00	0,00	65.440,62	0,00	65.440,62
789 Education Popul. et Arts	42.411,35	97.567,00	85.194,90	16.115,33	241.288,58	0,00	241.288,58
799 Cultes	0,00	7.599,16	93.727,31	19.386,90	120.713,37	0,00	120.713,37
839 Sécurité et Assist. sociale	0,00	2.500,00	546.504,36	0,00	549.004,36	0,00	549.004,36
849 Aide sociale et familiale	16.759,76	10.000,00	35.791,00	0,00	62.550,76	0,00	62.550,76
859 Emploi	0,00	0,00	1.350,00	0,00	1.350,00	0,00	1.350,00
872 Institutions de soins	0,00	0,00	47.139,41	38.364,90	85.504,31	0,00	85.504,31
874 Alimentation - Eau	140.692,85	446.948,74	7.800,00	71.905,20	667.346,79	0,00	667.346,79
876 Désinfect.-Nett.-Immond.	0,00	387.375,00	15.000,00	24.480,53	426.855,53	0,00	426.855,53
877 Eaux usées	0,00	4.000,00	5.000,00	42.266,42	51.266,42	0,00	51.266,42
879 Cimetières-Protec.environ.	1.455,73	7.850,00	5.038,82	13.670,88	28.015,43	0,00	28.015,43
939 Logement - Urbanisme	0,00	5.750,00	11.301,25	109.470,21	126.521,46	0,00	126.521,46
999 Total exercice propre	0,00	0,00	0,00	0,00	0,00	0,00	0,00
<b>Total</b>	<b>2.711.942,18</b>	<b>1.902.529,23</b>	<b>1.397.029,05</b>	<b>929.246,37</b>	<b>6.940.746,83</b>		<b>6.940.746,83</b>
Balances exercice propre					Déficit	322.714,77	
Exercices antérieurs					Dépenses Ordinaire		76.768,05
					Déficit	0,00	
Totaux exercice propre + exercice antérieurs					Dépenses Ordinaire		7.017.514,88
069 Prélèvements							0,00
<b>Total général</b>							<b>7.017.514,88</b>
Résultat général					Mali	0,00	

## RELEVÉ RECAPITULATIF DU BUDGET ORDINAIRE 2010 – RECETTES :

Fonctions	Prestations 000/60	Transferts 000/61	Dette 000/62	Total 000/63	Prélèv. 000/68	Total 000/65
000 Divers	0,00	0,00	0,00	0,00	0,00	0,00
009 Recettes & dépenses générales	0,00	37.748,73	870,00	38.618,73	0,00	38.618,73
019 Dette générale	0,00	0,00	0,00	0,00	0,00	0,00
029 Fonds	0,00	1.224.935,02	0,00	1.224.935,02	0,00	1.224.935,02
049 Impôts et Redevances	0,00	2.586.036,14	0,00	2.586.036,14	0,00	2.586.036,14
059 Assurances	0,00	3.000,00	0,00	3.000,00	0,00	3.000,00
123 Administration générale	29.400,00	173.772,52	0,00	203.172,52	0,00	203.172,52
129 Patrimoine privé	23.600,00	0,00	8.822,62	32.422,62	0,00	32.422,62
139 Services généraux	13.242,41	0,00	0,00	13.242,41	0,00	13.242,41
149 Calamités	0,00	0,00	0,00	0,00	0,00	0,00
159 Relations avec l'étranger	0,00	0,00	0,00	0,00	0,00	0,00
169 Aide aux pays en voie de développement	0,00	0,00	0,00	0,00	0,00	0,00
369 Pompiers	0,00	0,00	0,00	0,00	0,00	0,00
399 Justice - Police	0,00	0,00	0,00	0,00	0,00	0,00
499 Communic. - Voirie - Cours D'eau	4.489,00	187.277,56	0,00	191.766,56	0,00	191.766,56
599 Commerce - Industrie	3.000,00	55.230,00	120.000,00	178.230,00	0,00	178.230,00
699 Agriculture	1.051.005,84	39.000,00	0,00	1.090.005,84	0,00	1.090.005,84
729 Ens.gard(721), Ens.prim(722)	9.700,00	290.458,56	0,00	300.158,56	0,00	300.158,56
739 Ens.sec(731),art(734),tech(735)	0,00	0,00	0,00	0,00	0,00	0,00
749 Enseignement supérieur	0,00	0,00	0,00	0,00	0,00	0,00
759 Enseignement pour handicapés	0,00	0,00	0,00	0,00	0,00	0,00
767 Bibliothèques publiques	800,00	22.576,50	0,00	23.376,50	0,00	23.376,50
789 Education Popul. et Arts	8.500,00	28.612,52	1.812,51	38.925,03	0,00	38.925,03
799 Cultes	0,00	0,00	0,00	0,00	0,00	0,00
839 Sécurité et Assist. sociale	0,00	0,00	0,00	0,00	0,00	0,00
849 Aide sociale et familiale	0,00	2.600,00	0,00	2.600,00	0,00	2.600,00
859 Emploi	0,00	0,00	0,00	0,00	0,00	0,00
872 Institutions de soins	0,00	0,00	0,00	0,00	0,00	0,00
874 Alimentation - Eau	669.699,96	5.100,00	7.923,33	682.723,29	0,00	682.723,29
876 Désinfect.-Nett.-Immond.	5.000,00	0,00	85,50	5.085,50	0,00	5.085,50
877 Eaux usées	0,00	0,00	0,00	0,00	0,00	0,00
879 Cimetières-Protec.environ.	2.000,00	130,00	0,00	2.130,00	0,00	2.130,00
939 Logement - Urbanisme	0,00	0,00	1.603,34	1.603,34	0,00	1.603,34
999 Total exercice propre	0,00	0,00	0,00	0,00	0,00	0,00
<b>Total</b>	<b>1.820.437,21</b>	<b>4.656.477,55</b>	<b>141.117,30</b>	<b>6.618.032,06</b>		<b>6.618.032,06</b>
Balances exercice propre				Excédent	0,00	
Exercices antérieurs				Recettes Ordinaire		547.638,94
				Excédent	470.870,89	
<b>Totaux exercice propre + exercice antérieurs</b>				<b>Recettes Ordinaire</b>		<b>7.165.671,00</b>
069 Prélèvements						0,00
<b>Total général</b>						<b>7.165.671,00</b>
Résultat général				Boni	148.156,12	

## RELEVÉ RECAPITULATIF DU BUDGET EXTRAORDINAIRE 2010 –DEPENSES :

Fonctions	Transferts 000/90	Investis. 000/91	Dettes 000/92	Total 000/93	Prélèvements 000/98	Total 000/95
000 Divers	0,00	0,00	0,00	0,00	0,00	0,00
009 Recettes & dépenses générales	0,00	0,00	0,00	0,00	0,00	0,00
019 Dette générale	0,00	0,00	0,00	0,00	0,00	0,00
029 Fonds	0,00	0,00	0,00	0,00	0,00	0,00
049 Impôts et Redevances	0,00	0,00	0,00	0,00	0,00	0,00
059 Assurances	0,00	0,00	0,00	0,00	0,00	0,00
123 Administration générale	0,00	16.000,00	0,00	16.000,00	0,00	16.000,00
129 Patrimoine privé	0,00	61.000,00	0,00	61.000,00	0,00	61.000,00
139 Services généraux	0,00	0,00	0,00	0,00	0,00	0,00
149 Calamités	0,00	0,00	0,00	0,00	0,00	0,00
159 Relations avec l'étranger	0,00	0,00	0,00	0,00	0,00	0,00
169 Aide aux pays en voie de développement	0,00	0,00	0,00	0,00	0,00	0,00
369 Pompiers	0,00	0,00	0,00	0,00	0,00	0,00
399 Justice - Police	0,00	0,00	0,00	0,00	0,00	0,00
499 Commun. - Voirie - Cours d'eau	0,00	1.029.888,07	0,00	1.029.888,07	0,00	1.029.888,07
599 Commerce - Industrie	250.000,00	0,00	0,00	250.000,00	0,00	250.000,00
699 Agriculture	0,00	49.000,00	0,00	49.000,00	0,00	49.000,00
729 Ens.gard(721), Ens.prim(722)	2.000,00	38.000,00	0,00	40.000,00	0,00	40.000,00
739 Ens.sec(731),art(734),tech(735)	0,00	0,00	0,00	0,00	0,00	0,00
749 Enseignement supérieur	0,00	0,00	0,00	0,00	0,00	0,00
759 Enseignement pour handicapés	0,00	0,00	0,00	0,00	0,00	0,00
767 Bibliothèques publiques	0,00	0,00	0,00	0,00	0,00	0,00
789 Education Popul. et Arts	0,00	621.800,00	0,00	621.800,00	0,00	621.800,00
799 Cultes	0,00	53.000,00	0,00	53.000,00	0,00	53.000,00
839 Sécurité et Assist. sociale	0,00	0,00	0,00	0,00	0,00	0,00
849 Aide sociale et familiale	0,00	0,00	0,00	0,00	0,00	0,00
859 Emploi	0,00	0,00	0,00	0,00	0,00	0,00
872 Institutions de soins	0,00	0,00	0,00	0,00	0,00	0,00
874 Alimentation - Eau	0,00	67.000,00	0,00	67.000,00	0,00	67.000,00
876 Désinfect.-Nett.-Immond.	0,00	9.000,00	0,00	9.000,00	0,00	9.000,00
877 Eaux usées	0,00	0,00	0,00	0,00	0,00	0,00
879 Cimetières-Protéc.environ.	0,00	181.000,00	0,00	181.000,00	0,00	181.000,00
939 Logement - Urbanisme	0,00	2.800.000,00	0,00	2.800.000,00	0,00	2.800.000,00
999 Total exercice propre	0,00	0,00	0,00	0,00	0,00	0,00
<b>Total</b>	<b>252.000,00</b>	<b>4.925.688,07</b>		<b>5.177.688,07</b>		<b>5.177.688,07</b>
Balances exercice propre				Déficit	0,00	
Exercices antérieurs				Dépenses Extraordinaire		826.182,10
				Déficit	826.182,10	
Totaux exercice propre + exercice antérieurs				Dépenses Extraordinaire		6.003.870,17
069 Prélèvements						318.427,90
<b>Total général</b>						<b>6.322.298,07</b>
Résultat général				Mali	0,00	

## RELEVÉ RECAPITULATIF DU BUDGET EXTRAORDINAIRE 2010 – RECETTES :

Fonctions	Transferts 000/80	Investiss. 000/81	Dettes 000/82	Total 000/83	Prélèv. 000/88	Total 000/85
000 Divers	0,00	0,00	0,00	0,00	0,00	0,00
009 Recettes & dépenses générales	0,00	0,00	0,00	0,00	0,00	0,00
019 Dette générale	0,00	0,00	0,00	0,00	0,00	0,00
029 Fonds	0,00	0,00	0,00	0,00	0,00	0,00
049 Impôts et Redevances	0,00	0,00	0,00	0,00	0,00	0,00
059 Assurances	0,00	0,00	0,00	0,00	0,00	0,00
123 Administration générale	0,00	0,00	0,00	0,00	0,00	0,00
129 Patrimoine privé	8.000,00	295.000,00	114.000,00	417.000,00	0,00	417.000,00
139 Services généraux	0,00	0,00	0,00	0,00	0,00	0,00
149 Calamités	0,00	0,00	0,00	0,00	0,00	0,00
159 Relations avec l'étranger	0,00	0,00	0,00	0,00	0,00	0,00
169 Aide aux pays en voie de développement	0,00	0,00	0,00	0,00	0,00	0,00
369 Pompiers	0,00	0,00	0,00	0,00	0,00	0,00
399 Justice - Police	0,00	0,00	0,00	0,00	0,00	0,00
499 Commun. - Voirie - Cours D'eau	653.500,00	0,00	581.498,07	1.234.998,07	0,00	1.234.998,07
599 Commerce - Industrie	225.000,00	0,00	0,00	225.000,00	0,00	225.000,00
699 Agriculture	14.400,00	0,00	61.600,00	76.000,00	0,00	76.000,00
729 Ens.gard(721), Ens.prim(722)	0,00	0,00	12.000,00	12.000,00	0,00	12.000,00
739 Ens.sec(731),art(734),tech(735)	0,00	0,00	0,00	0,00	0,00	0,00
749 Enseignement supérieur	0,00	0,00	0,00	0,00	0,00	0,00
759 Enseignement pour handicapés	0,00	0,00	0,00	0,00	0,00	0,00
767 Bibliothèques publiques	0,00	0,00	0,00	0,00	0,00	0,00
789 Education Popul. et Arts	474.900,00	0,00	156.900,00	631.800,00	0,00	631.800,00
799 Cultes	0,00	0,00	58.300,00	58.300,00	0,00	58.300,00
839 Sécurité et Assist. sociale	0,00	0,00	0,00	0,00	0,00	0,00
849 Aide sociale et familiale	0,00	0,00	0,00	0,00	0,00	0,00
859 Emploi	0,00	0,00	0,00	0,00	0,00	0,00
872 Institutions de soins	0,00	0,00	0,00	0,00	0,00	0,00
874 Alimentation - Eau	0,00	0,00	32.000,00	32.000,00	0,00	32.000,00
876 Désinfect.-Nett.-Immond.	0,00	0,00	0,00	0,00	0,00	0,00
877 Eaux usées	0,00	0,00	0,00	0,00	0,00	0,00
879 Cimetières-Protoc.environ.	100.000,00	0,00	81.000,00	181.000,00	0,00	181.000,00
939 Logement - Urbanisme	2.628.900,00	0,00	507.321,00	3.136.221,00	0,00	3.136.221,00
999 Total exercice propre	0,00	0,00	0,00	0,00	0,00	0,00
<b>Total</b>	<b>4.104.700,00</b>	<b>295.000,00</b>	<b>1.604.619,07</b>	<b>6.004.319,07</b>		<b>6.004.319,07</b>
Balances exercice propre				Excédent	826.631,00	
Exercices antérieurs				Recettes Extraordinaire		0,00
				Excédent	0,00	
Totaux exercice propre + exercice antérieurs				Recettes Extraordinaire		6.004.319,07
069 Prélèvements						317.979,00
Total général						6.322.298,07
Résultat général				Boni	0,00	



**BUDGET EXTRAORDINAIRE EXERCICE 2010.**

	<u>Dépenses</u>		<u>Recettes</u>		
	Montant	Article	Montant	Origine	Article
Solde des exercices antérieurs	785.703,10 €	000/992-51			
<b>2009 (chapitre 1er)</b>					
Emprunt coordinateur sécurité santé			81.000,00 €	Emprunt	124/961-51/ -/-20090018
Subside sécurisation carrefour rue de Coumont			192.000,00 €	Subsides	421/665-52/ -/-20090019
Emprunt sécurisation carrefour rue de Coumont			48.000,00 €	Emprunt	421/961-51/ -/-20090019
Emprunt auteur de projet extension garage communal			20.000,00 €	Emprunt	421/961-51/ -/-20090026
Emprunt auteur de projet entretien voirie 2009			12.610,00 €	Emprunt	421/961-51/ -/-20090009
Emprunt glissière de sécurité			19.000,00 €	Emprunt	421/961-51/ -/-20090022
Emprunt épandeuse			30.000,00 €	Emprunt	421/961-51/ -/-20090040
Action Pays de Famenne GAL (solde de 2009)	11.179,00 €	561/522-52/2009 -/-20090010		fonds propres	060/995-51/2009/ -/-20090010
Réfection aqueduc sur le ruisseau des Compagnons + honoraires (solde de 2009)	11.600,00 €	640/731-60/2009 -/-20090011	36.600,00 €	emprunt	640/961-51/ -/-20090011
Honoraires auteur de projet Petite Europe à Bande (solde 2009)	10.000,00 €	762/733-60/2009 -/-20090044	30.000,00 €	emprunt	762/961-51/ -/-20090044
Emprunt auteur de projet install. Électrique église de Bande			5.300,00 €	Emprunt	7902/961-51/ -/-20090006
Bâtiment cinéraire pour Forrières (solde 2009)	7.700,00 €	878/722-60/2009 -/-20090028		fonds propres	060/995-51/2009/ -/-20090028
Emprunt auteur de projet maison rurale Nassogne			200.000,00 €	Emprunt	930/961-51/ -/-20090017
Subside schéma de structure			108.900,00 €	Subsides	930/665-52/ -/-20090016
Emprunt schéma de structure			27.321,00 €	Emprunt	930/961-51/ -/-20090016
<b>2010</b>					
Photocopieuse couleur	16.000,00 €	104/742-52/ -/-20100001		fonds propres	060/995-51/ -/-20100001
Achat terrain Danloy au centre d'Ambly	33.000,00 €	124/711-52/ -/-20090042	33.000,00 €	Emprunt	124/961-51/ -/-20090042
Création d'un itinéraire touristique de photographies anciennes à Grune	8.000,00 €	124/731-60/ -/-20100002	8.000,00 €	Subsides	124/665-52/ -/-20100002
Auteur de projet travaux efficiences énergétiques	20.000,00 €	124/733-60/ -/-20100003		fonds propres	060/995-51/ -/-20100003
Vente de terrains à bâtir			295.000,00 €		124/761-52/ -/-20090005
Passerelle Forrières	70.000,00 €	421/731-60/ -/-20090008	40.000,00 €	Subsides	421/665-52/ -/-20090008
				fonds propres	060/995-51/ -/-20090008
Aménagement de la rue Grand pré à Forrières + honoraires	215.000,00 €	421/731-60/-/- 20100004	154.500,00 €	Subsides	421/665-52/ -/-20100004
			60.500,00 €	Emprunt	421/961-51/ -/-201000004

Achat dispositifs ralentisseurs + bacs	30.000,00 €	421/731-60/ -/-20100005		fonds propres	060/995-51/ -/-20100005
Extension du garage communal	270.000,00 €	421/732-60/ -/-20090026	162.000,00 €	Subsides	421/665-52/ -/-20090026
			108.000,00 €	emprunt	421/961-51/ -/-20090026
Auteur de projet Entretien de voiries droit de tirage 2010-2012	5.000,00 €	421/733-60/ -/-20100006		fonds propres	060/995-51/ -/-20100006
Auteur de projet sécurité et mobilité	15.000,00 €	421/733-60/ -/-20100007		fonds propres	060/995-51/ -/-20100007
Entretien extraordinaire de voirie 2009	363.388,07 €	421/735-60/ -/-20090009	105.000,00 €	Subsides	421/664-51/ -/-20090009
			258.388,07 €	emprunt	421/961-51/ -/-20090009
Camionnette plateau	25.000,00 €	421/743-53/ -/-20100008	25.000,00 €	Emprunt	421/961-51/ -/-20100008
Balayeuse aligneuse	6.000,00 €	421/744-51/-/- 20100009		fonds propres	060/995-51/-/- 20100009
Nacelle ± 14m	25.000,00 €	421/744-51/ -/-20100010		fonds propres	060/995-51/ -/-20100010
Feux de signalisation pour chantier mobile	5.500,00 €	423/741-52/ -/-20090032		fonds propres	060/995-51/ -/-20090032
Action Pays de Famenne	250.000,00 €	561/522-52/ -/-20100011	225.000,00 €	Subsides solde sur fonds propres	561/665-52/ -/-20100011 060/995-51/ -/-20100011
Entretien voirie agricole	25.000,00 €	630/733-60/ -/-20100012	25.000,00 €	Emprunt	630/961-51/ -/-20100012
Restauration pavillon des traqueurs	24.000,00 €	640/723-60/ -/-20090039	14.400,00 €	Subsides	640/665-52/ -/-20090039
				fonds propres	060/995-51/ -/-20090039
Subside extra. plaine de jeux Forrières	1.000,00 €	722/522-52/ -/-20100013		fonds propres	060/995/51/ -/-20100013
Subside extraordinaire plaine de jeux Ambly	1.000,00 €	722/522-52/ -/-20100014		fonds propres	060/995/51/ -/-20100014
Mobilier pour les écoles	6.500,00 €	722/741-51/ -/-20100015		fonds propres	060/995/51/ -/-20100015
2 photocopieuses pour écoles	7.000,00 €	722/742-52/ -/-20100016		fonds propres	060/995/51/ -/-20100016
Chambres froides pour cuisines Forrières et Bande	12.000,00 €	722/744-51/ -/-20100017	12.000,00 €	Emprunt	722/961-51/ -/-20100017
Mobilier pour la cuisine de Forrières	11.000,00 €	722/744-51/ -/-20100018		fonds propres	060/995/51/ -/-20100018
1 épiscopo	1.500,00 €	722/744-51/ -/-20100019		fonds propres	060/995/51/ -/-20100019
Auteur de projet et travaux aire multisports à Bande	198.000,00 €	762/721-60/ -/-20090001	168.300,00 €	Subsides 85 %	762/665-52/ -/-20090001
			29.700,00 €	Emprunt	762/961-51/ -/-20090001
Auteur de projet pour aires multisports à Ambly, Forrières et plaine de jeux au centre sportif de Nassogne	30.000,00 €	762/721-60/ -/-20100020	10.000,00 €	Subsides solde sur fonds propres	762/665-52/ -/-20100020 060/995-51/ -/-20100020
Espace publique numérique (EPN)	10.000,00 €	762/742-53/ -/-20100021	5.000,00 €	Subsides	762/665-52/ -/-20100021
				fonds propres	060/995-51/ -/-20100021
Décorations de Noël	15.000,00 €	763/741-52/ -/-20100022		fonds propres	060/995-51/ -/-20100022
Travaux et solde auteur de projet pour extension des infrastructures du RSC NASSOGNE	368.800,00 €	764/733-60/ -/-20090020	291.600,00 €	Subsides (75% de 388800)	764/665-52/ -/-20090020
			97.200,00 €	emprunt	764/961-51/ -/-20090020
Installation électrique église de Bande	53.000,00 €	7902/724-60/ -/-20090006	53.000,00 €	emprunt	7902/961-51/ -/-20090006



Entretien canalisations d'eau	20.000,00 €	874/735-60/ -/-20100023		fonds propres	060/995-51/ -/-20100023
Achat véhicule pour service D.E.	15.000,00 €	874/743-52/ -/-20100026		fonds propres	060/995-51/ -/-20100026
Pompe à eau pour le château d'eau de Nassogne	32.000,00 €	874/744-51/ -/-20100024	32.000,00 €	Emprunt	874/961-51/ -/-20100024
Achat duo-bacs	9.000,00 €	876/744-51/ -/-20100025		fonds propres	060/995-51/ -/-20100025
Rénovation mur du cimetière de Forrières	181.000,00 €	878/721-60/ -/-20090014	100.000,00 €	Subsides	878/665-52/ -/-20090014
			81.000,00 €	emprunt	878/961/51/ -/-20090014
Maison rurale de Nassogne travaux	2.800.000,00 €	930/723-60/ -/-20090017	2.520.000,00 €	Subs. (84% 3 Mio)	930/665-52/ -/-20090017
			280.000,00 €	emprunt	930/961-51/ -/-20090017
	6.003.870,17 €		6.004.319,07 €		
	Dépenses		Recettes		



## II. NOTES SUR LA POLITIQUE GENERALE ET FINANCIERE DE LA COMMUNE

### ORDINAIRE.

Le budget ordinaire reflète les engagements récurrents que le Conseil s'est fixé antérieurement :

	2010	2009	Différence	%
Recettes	7.165.671,00	6.756.477,71	409.193,29	6,06
Dépenses	7.017.514,88	6.682.771,81	334.743,07	5,01
Résultats	148.156,12	73.705,90		

On retrouve les suppléments des dépenses au niveau :

- Fonctionnement : +123.840,00 €
  - Administration : + 3.600,00 €
  - Voirie : + 9.350,00 €

- Enseignement : + 13.600,00 €
- Agriculture – Forêt : - 33.550 €
- Culture : - 10.865,00 €
- Eau : + 56.150,00 €
- Immondices : + 81.255,00 €
- Dette : - 74.995,59 €
- Transfert : +85.757,59 €
- Personnel : +138.094,60 €
- Exercices antérieurs : + 62.046,47 €

On retrouve les suppléments de recettes au niveau :

- Transferts : +245.096,82 €
- Prestations : -62.283,03 €
- Dette : +23.141,08 €
- Exercices antérieurs : +203.238,42 €

#### Pourcentage :

- Personnel : 39,07 %
- Fonctionnement : 27,41 %
- Transferts : 20,13 %
- Dette : 13,39 %

Le budget ordinaire présente un boni de 148.156,12 € (la règle du tiers boni est respectée), la charge de la dette diminue de 74.995,59 €.

Nous disposons toujours d'un fonds de réserve de 429.866,60 € du fait de l'excellente vente de bois de 2006. Sur ce fonds de réserve, nous n'avons rien prélevé pour 2010.

#### EXTRAORDINAIRE.

Le budget extraordinaire (à l'exercice propre + exercices antérieurs) prévoit des investissements pour un montant de 6.003.870,17 €.

Couvert par :

Fonds propres : 553.388,07 €  
Subsides : 4.104.700,00 €  
Emprunts : 1.346.231,00 €

Le Bourgmestre, en charge des finances.  
M. SEPUL



### III.- SITUATION DE L'ADMINISTRATION ET DES AFFAIRES DE LA COMMUNE

#### A. POPULATION

Habitants au 31 décembre 2008 : 5.139

Habitants au 31 décembre 2009 : 5.205

Chiffres par section :	AMBLY	434	BANDE	744
	FORRIERES	1.317	GRUNE	333
	HARSIN	576	LESTERNY	217
	MASBOURG	216	NASSOGNE	1.368

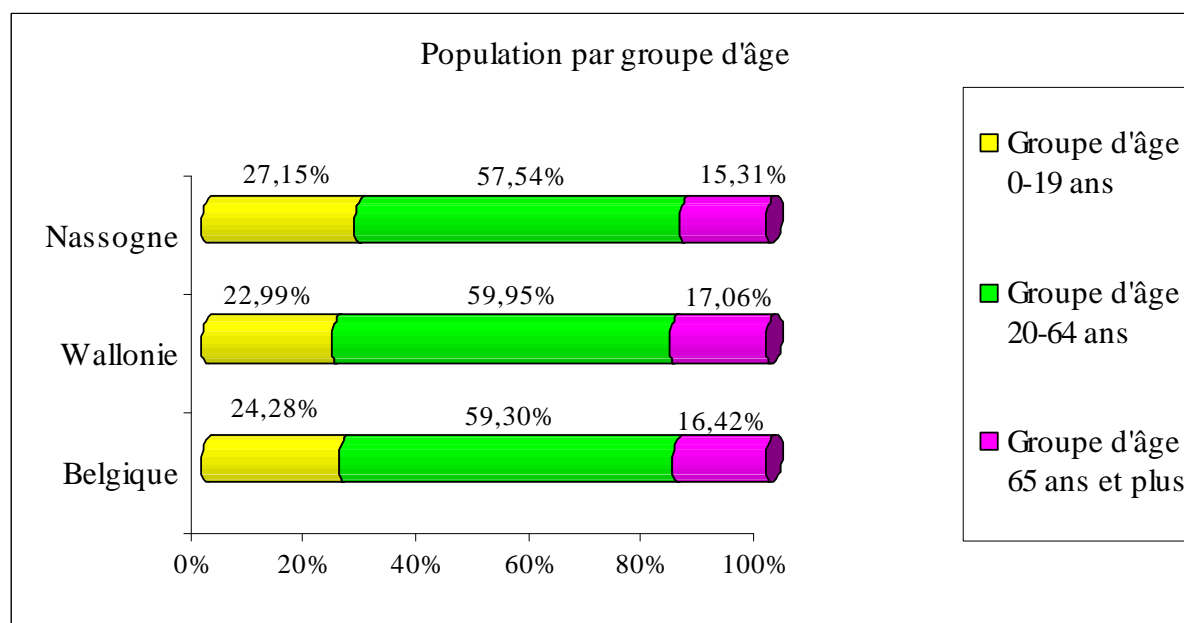
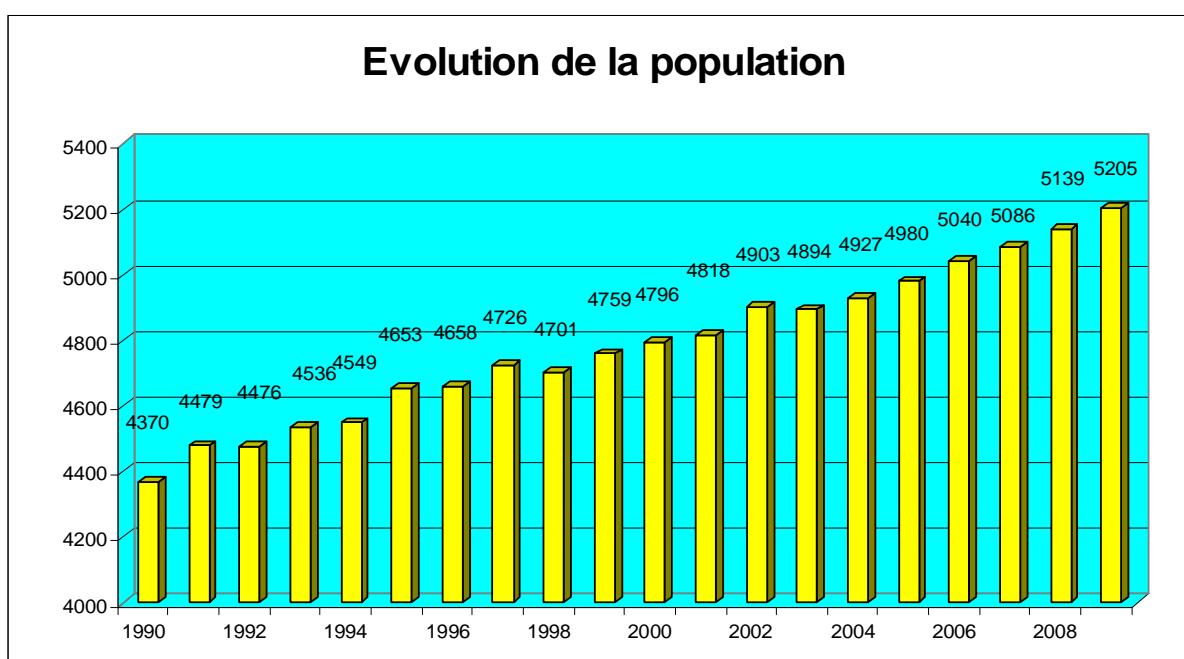

Pyramide des âges au 1er janvier 2010.

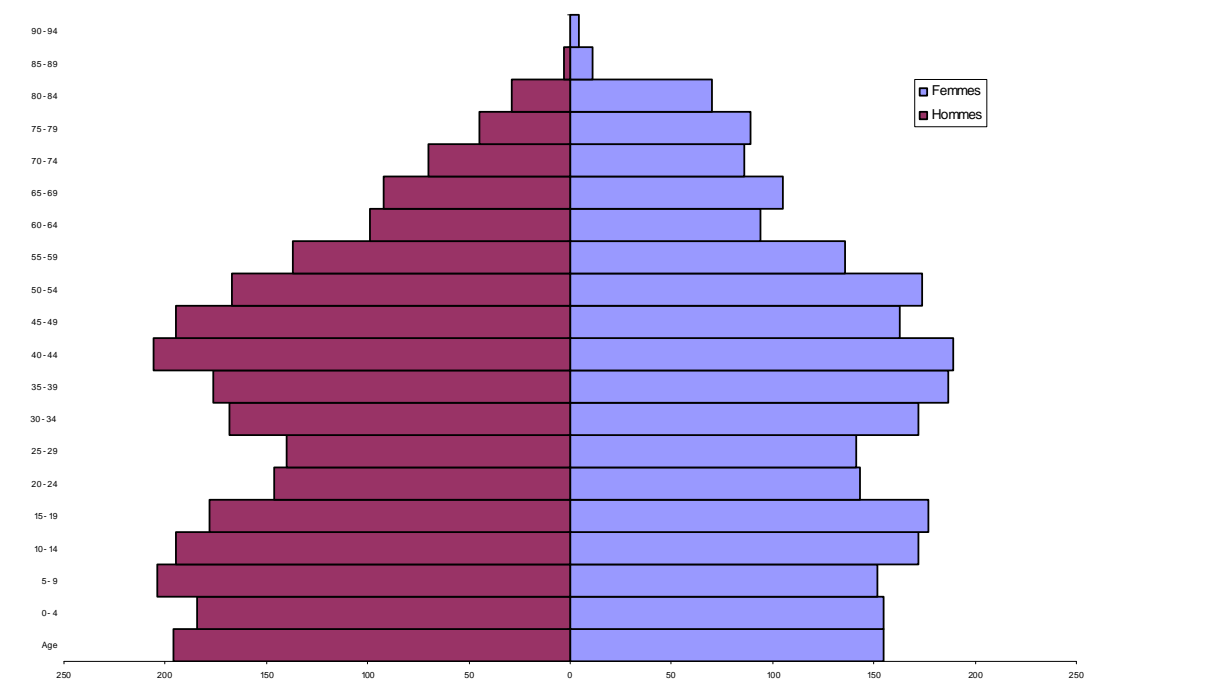

### INSCRIPTIONS ET RADIATIONS

366 personnes ont été inscrites à la population pendant l'année 2009, dont 362 venant d'une autre commune du royaume et 4 de l'étranger.

329 personnes ont été rayées de la population, par suite de départ, pendant l'année 2009, dont 319 pour une autre commune du royaume, 3 pour l'étranger et 7 rayées d'office, c'est-à-dire parties sans laisser d'adresse et dont on ignore la résidence.

### ETAT CIVIL

#### B.

Naissance : 66 dont 43 garçons et 23 filles.

Décès : 45 dont 22 du sexe masculin et 23 du sexe féminin (dont 39 personnes domiciliées dans la commune)

Divorces : 13

Mariages : 19

Divers (options de patrie, naturalisations,...)

- Reconnaissance : 19

- Choix du nom : 2

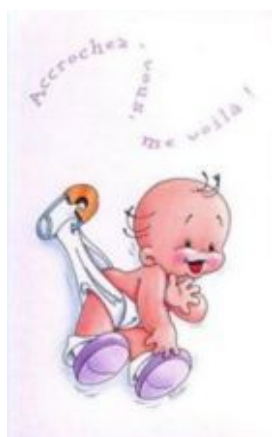
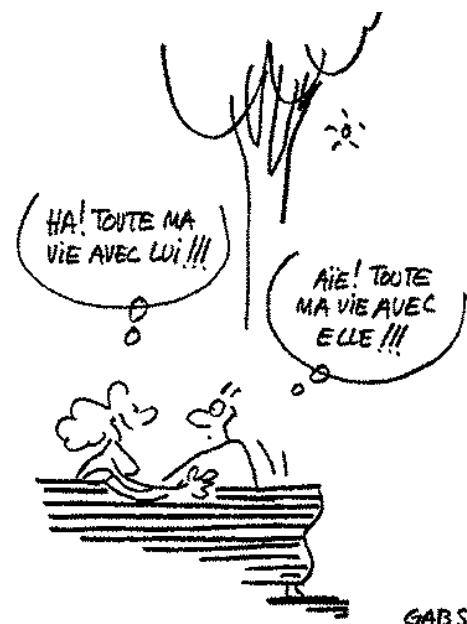

## C. CONSEIL COMMUNAL

Changements dans la composition du Conseil communal depuis la communication du rapport de l'année précédente :

DEPART : Jules Lucy.

ARRIVEE : Zéki Karali.



## D. COLLEGE COMMUNAL

Changements dans la composition du Collège communal :

Aucun changement





## E. TRAVAUX – ANNEE 2009.

### Partie 1.

### TRAVAUX EXECUTES OU EN COURS

#### TRAVAUX FORESTIERS



#### Construction d'une aire de vision dans le cadre du projet Life

- 04/08/08 : PV réception pour un montant de 24.158,86 €
- 01/2010 : Demande liquidation subside

#### Installation de panneaux d'information en bois (PGI SH) :

- 17/03/08 : PV attribution Punch Communication au montant de 3.467,26 € pour 6 panneaux
- 04/05/09 : PV réception
- 01/2010 : Dde liquidation du subside

ETAT 113 : 119.585,50 €



### PLAN TRIENNAL 2001-2003

Signé par le ministre le 16 juin 2001.

#### Année 2003 : Réfection de la route Ambly-Jemelle

- 07/11/05 : réception provisoire des travaux au montant de 376.543,71 € TVAC..
- En attente de réception définitive.



### PLAN TRIENNAL 2004-2006

#### 2005.1 : Aménagement de sécurité routière de la rue du Thier des Gattes à Nassogne

- 25/09/07 PV réception provisoire au montant de 433.625,52 € TTC
- En attente de la réception définitive.



### Plan Triennal 2007-2009

#### Année 2007

##### 1. Entretien extraordinaire de la voirie

- 16/12/08 : Réception provisoire

#### Année 2008

##### 1. Aménagement d'un cheminement piéton sécurisé le long de la route de Marche

- 10/08/07 : Accord du Ministre sur un montant estimatif de 296.571 €, subside de 148.720 €
- 30/01/08 : Dossier d'exécution au Conseil au montant de 219.322 €
- 14/04/08 : Ouverture des offres
- 22/04/08 : Attribution à Bonfond SA au montant de 171.670, 69 € TVAC
- Janvier 09 : ordre de commencer
- 14/05/09 : Réception provisoire - reste les travaux à réaliser par l'interlux



#### Année 2009

##### 1. Réaménagement de la Rue Grand Pré à Forrières- Egouttage et aménagement voirie

- 27/05/09 : Arrêté Ministériel approuvant les travaux au montant de 199.747 €,
- 26/10/09 : Dossier d'exécution au Conseil Communal pour le montant de 197.113, 84 € TVAC
- 29/10/09 : Envoi au pouvoir subsidiant

## VOIRIES

### 1. Travaux d'entretien extraordinaire 2005 :

- 07/11/2006 : Réception provisoire
- 20/12/2006 : Délibération du conseil communal visant l'extension du marché pour un montant supplémentaire de 35.545 € TVAC
- En attente réception définitive



### 2. Voiries Agricoles : 1. Forrières à Ambly - 2. Charneux vers Chefneufays.

- 07/11/05 : attribution des travaux à la SA Roiseux de Saint Hubert au montant total des travaux : 295.599,54 € (travaux à charge de la commune et subsidiée à 80 % : 251.553,67€)
- 04/06/07 : Réception provisoire des travaux au montant de 251.373 € TTC
- 25/11/09 : réception définitive et main levée totale

### 3. Cheminements sécurisés entre Bure - Lesterny et Forrières :

- 25/06/07 : Réception provisoire des travaux au montant de : 249.310,00 € TTC
- 10/06/09 : Réception définitive et main levée totale au profit de la SA Liégeois

### 4. Dégâts d'hiver 2008-2009

- 11/03/09 : DCC marché de service pour auteur de projet
- 20/04/09 : attribution au STP pour élaboration du projet
- 28/09/09 : dossier d'exécution au conseil communal au montant de 300.320,72 € HTVA
- 06/09/10 : accord du pouvoir subsidiant au montant de 105.000 € TVAC
- 11/01/10 : ouverture des offres du marché lancé en novembre 09.
- 25/01/10 : Attribution à SPRL Halloy de Rochefort

### 5. Egouttage du village de Lesterny

Maître de l'ouvrage : AIVE<

- 21/05/07 : acceptation par le conseil de l'attribution du marché à la Socogetra au montant de 1.291.239 € HTVA ;
- 30/04/09 : avenant n° 1 au montant de 463 505 € HTVA
- 25/09/09 : Réception provisoire :

## EGLISE- PRESBYTERE - CIMETIERES

### Bâtiment cinéraire à Forrières

- 10/10/08 : Promesse ferme de subsides plafonnée à 10.000€
- 18/09/09 : Dossier d'exécution au Conseil Communal au montant de 34.650€ HTVA
- 26/10/09 : Ouverture des offres





- 30/11/09 : DCE attribution à la SPRL PONCI N au montant de 36.488€ HTVA
- 21/12/09 : Ordre de commencer au 25/01/2010.

### Achat de cellules de columbarium

Cimetières Ambly- Bande- Charneux- Chavanne- Grune -Lesterny- Masbourg Nassogne

- 20/12/08 : DCC cahier des charges
- 14/09/09 : DCE attribuant le marché à la firme Remacle au montant de 10.243,20 € HTVA

### Elargissement de la porte du garage du presbytère de Nassogne.

- 12/10/06 : Délibération du conseil pour un marché de service pour l'engagement d'un auteur de projet.
- 13/11/06 : ouverture des offres et désignation de Serge David comme auteur de projet.
- 12/12/07 : DCC décidant un marché de service pour 1 maçon en régie + fourniture + mettre disposition 2 OC
- 23/06/08 : PV attribution à Titeux de Forrières au prix horaire de 37,00 €/heure par homme
- Travaux terminés au montant de : Titeux : 2.654,90 € TVAC  
Hayon : 3.321,45 TVAC

### Remplacement électrique église de Bande

- 29/04/09 : DCC marché de service auteur de projet
- 08/06/09 : DCE attribution au DST à Arlon
- 01/12/09 : DCC approuvant le dossier d'exécution au montant de 52.864,90 € TVAC
- Lancement du marché
- 18/01/10 : Ouverture des offres.

## ECOLES

### Ecole maternelle d'Ambly - 2ème phase :

- Délibération du conseil communal du dossier d'exécution visant les travaux :
- 31/01/07 : DCC lot 1 : 171.046 € TVAC
  - lot 2 : 23.355 € TVAC
- 20/04/07 : PV attribution : Lot1 : 197.519,67 € TVAC (subside CF) à Hons  
Lot 2 : 31.209,83 € TVAC

(fonds propres) à Jonckeu

- 08/05/08 : Réception provisoire Hons au montant de 207.467 € TTC
- 28/05/08 : Réception provisoire Jonckeu au montant de 31.292 € TTC
- 28/01/2010 : Réception définitive du lot 1 (Hons) et du lot 2 (Jonckeu)

### LES NOUVELLES TECHNOLOGIES RENTRENT À L'ÉCOLE





### Ecole de Grune : Remplacement des châssis

- 02/08/07 : dossier d'exécution au conseil élaboré par Mr Serge David – auteur de projet – au montant de 28.479 TTC
- 17/09/07 : Attribution du marché par procédure négociée à Dominique Lobet de Marche-en-Famenne au montant de 38.136 TTC
- 22/11/07 : Dépêche Ministérielle qui fixe la subvention à 28.831 €
- 07/01/08 : ordre de commencer les travaux au 25/03/08
- 30/05/08 : Réception provisoire des travaux
- 27/05/09 : Réception définitive.

### Ecole de Bande : Renouvellement toiture

- 02/08/07 : dossier d'exécution au CC élaboré par Mr Serge David – auteur de projet – au montant de 86.197 TTC
- 17/09/07 : attribution du marché par procédure négociée à Legrand SPRL à Gènes au montant de 61.912 TTC
- 22/11/07 : Dépêche Ministérielle qui fixe la subvention à 43.381 €
- 07/01/08 : ordre de commencer les travaux au 20/02/08.
- 30/05/08 : Réception provisoire au montant de 58.588 HTVA
- 15/01/2010 : Réception définitive



### Ecole de Bande : Renouvellement du chauffage - PTPN

- 25/09/08 : Délibération du conseil communal qui arrête le cahier des charges.
- 20/10/08 : P.V. ouverture des offres
- 27/10/08 : Attribution à SA Bande Chauffage au montant des 69.637,56 € TTC
- 28/10/08 : Dossier transmis à la Communauté Française pour demande de subside
- 04/06/09 : Réception provisoire des travaux au montant de 69.637,56€ TTC

## ECLAIRAGE

### Ajouts lumineux dans l'entité de Nassogne

- Ajout d'un foyer d'éclairage public pour l'abri de bus Carrefour Rue de Jemelle à Forrières au montant de 637,72 €
- Ajout de 2 foyers d'éclairage public place Sésette à Lesterny au montant de 6.506,36€
- Extension du réseau électricité et éclairage, chemin d'Inzès Fochale à Nassogne au montant de 2.900,24€
- Extension du réseau d'éclairage public, Rue du Bonny à Bande au montant de 1.531,94€
- Remplacement d'un foyer d'éclairage public cassé Rue Roly à Grune au montant de 793,17€



## RENOVATION RURALE.

Travaux subsidiés à 80 %

## CONVENTION - EXECUTION 1999 (reportée à année 2001)-

### Projet A02/1 : Aménagement de la place publique de Forrières : phase 2

- Montant estimatif repris sur la convention : 681.800 Euros
- 10/01/05 : adjudication à Jardilux-Pirot au montant de 648.756 € TVAC
- 28/04/05 : obtention promesse ferme de subside de la DNF
- 29/04/05 : obtention de la promesse ferme de subside de développement rural
- 30/06/05 : ordre de commencer les travaux
- 08/05/07 : réception provisoire au montant de 728.044,90 € TTC
- 15/01/10 : réception définitive



## RENOVATION RURALE

Subsidié par la RW à 80 %

### Nouveau Programme Communal de développement :

Année 2006-2007 : Diverses réunions CLDR et groupe de travail

03/10/07 : DCC fixe Règlement Organisation Intérieur et programmations projets

19/11/07 : PV attribution marché auteur de projet pour :

Bâtiment Servais	S. David
Ancienne école de Chavanne	S. David
Petite Europe :	P. Remacle
Sécurité routière Bande	C. Pierard
Salle Saint-Pierre	S. David

02/10/08 : Arrêté de l'exécutif régional wallon qui approuve le Programme Communal de Développement rural pour les 10 prochaines années.

### CONVENTION - EXECUTION 2008 et 2009 a-

Création d'une maison rurale à Nassogne (comprenant la réhabilitation du bâtiment Servais à Nassogne - SAR).

- 20/10/08 : Délibération du conseil communal qui approuve le premier projet du PCDR :  
Création d'une maison rurale à Nassogne

Auteur de projet Mr Serge David:

- 17/12/09 : Dossier d'exécution au conseil reprenant les phases 1 et 2 :

	Part CGT	Part SAR	Part Communale	Part DR
Travaux	140.526,39	485.132,27	283.705,99	994.297,56
Honoraires auteur de projet			21.280,45	85.121,81
Honoraires techniques spéciales			12.619,94	50.479,78
Honoraires coordination			742,50	2.970
Montant total HTVA	140.526,39	485.132,27	318.348,89	1.132.869,15
TVA(21 %)	29.510,54	101.877,78	66.853,27	237.902,52
Montant total général	170.036,93	587.010,05	385.202,15	1.370.771,68

=2.513.020,81 TTC



Le dossier a été transmis aux différents pouvoirs subsidants.

## Sécurité routière

### Glissières de sécurité

- 01/12/09 : DCC marché de fourniture au montant estimatif de 17960 € TVAC
- 7/12/09 : Liste des fournisseurs au collège
- 21/12/09 : attribution du marché à Poncelet SA de Grivegnée au montant de 13.831,53 HTVA.



### Carrefour Rue de Coumont à Nassogne (Subside par SPW- Opération pilote)

- 02/08/07 : DCC marché auteur de projet
- 20/08/07 : Attribution du marché à Lacasse Monfort
- 18/06/09 : DCC cahier des charges au montant de 255.000 € TTC
- 21/09/09 : Lancement du marché
- 26/10/09 : Ouverture des offres
- 21/12/09 : Attribution à l'entreprise Javaux Frères de Ochamps au montant de 218.261,92 € TVAC subsidié à 80 % par SPW (plafonné à 200.000 €).

## DIVERS

### Installation de panneaux photovoltaïques

- 30/04/09 : DCC approuvant le CSC au montant estimatif de 63.580 € TVAC
- 15/06/09 : Attribution à Habitat Bois à Halma au montant de 55.647,90 TVAC
- 10/08/09 : Ordre de commencer les travaux
  - Subside UREBA : 19.074,00 €
  - Subside SPW : 31.790,00 €

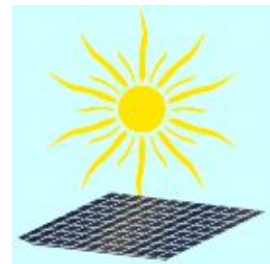

### Portes sectionnelles au garage communal

- 05/01/09 : DCE en urgence pour remplacement des portes - CSC
- 19/01/09 : PV attribution et notification à la SA Crawford au montant de 22.627 € TTC
- 15/06/09 : Procès verbal de RP

### Rénovation de l'aqueduc du Ponts des compagnons

- Auteur de projet : SPRL Etudes Techniques de Marche en Famenne
- 28/09/09 : Dossier d'exécution au montant estimatif de 24.980 € HTVA
- 21/12/09 : Attribution à la SA Deumer à 6660 Houffalize - Notification et demande de cautionnement

### Remplacement de la passerelle SNCB au dessus de la Lhomme

- 11/03/09 : DCC approuvant le CSC au montant de 50.000 € TVAC proposé par le SPW- auteur de projet
- 18/03/09 : Demande de subside pour 60 %
- 18/06/09 : Attribution du marché à la société Meuse Travaux au montant de 65.178,94 € TTC

Le SPW - DGARNE est chargé de l'exécution des travaux et des démarches pour le subside.



## PLAN MERCURE

- 02/08/07 DCC cahier des charges pour auteur de projet
- 20/08/07 DCE attribution Lacasse Monfort
- 27/12/07 RW projet retenu « Espace de convivialité à Grune » au montant estimatif de 181.000 € TTC
- 18/08/2008 : PV ouverture des offres
- 06/10/2008 : DCE attribution à TVB de Bastogne au montant de 144.238,97 €
- 06/10/2008 : ordre de commencer les travaux au 03/11/2008
- 30/04/2009 : Réception provisoire

### Aménagement d'une aire multisports à Bande

- 27/11/08 DCC cahier des charges auteur de projet et coordinateur projet
- 19/01/09 : attribution à Lacasse Monfort
- 28/09/09 : DCC dossier d'exécution à 190.855,54 TTC
- 18/11/09 : Envoi dossier à SPW pour subsides
- 27/01/10 : Modification du dossier d'exécution : poste de drainage



### Lotissements communaux :

#### Lotissement rue Sausset à Bande :

- 02/09/08 : exécution du permis de lotir à la SPRL Rossignol
- 23/12/09 : envoi du dossier de demande de permis de lotir au département aménagement du territoire et urbanisme. La demande comporte 16 lots constructibles.

## TRAVAUX REALISES PAR LES SERVICES COMMUNAUX.

### Travaux réalisés pour la distribution d'eau



1. Changer 70 m de conduite principale, Rue Sesette à Lesterny pour la réalisation de l'égouttage  
Matériaux : 630,28 €

2. Extension de 78 m de la conduite principale diam. 90, chemin de la Sentinelle à Grune (Matagne)  
Matériaux : 561,94 €

3. Extension de 105 m de la conduite principale diam. 90 ;  
Chemin devant Hédeumont, 15 à Masbourg (Wampach)

Matériaux : 2.278,02 €

4. Remplacer 18 m de conduite principale, carrefour Rue des Alliés, Rue de Jemelle à Forrières par un tuyau diam. 110  
Matériaux : 1.094,65 €

5. Extension des 50 m de la conduite principale, rue de Wavreille à Lesterny (Dehuy)



Matériaux 956,24 €

6. Réalisation de 23 nouveaux raccordements d'eau sur l'entité

7 Changer 17 raccordements en plomb

Matériaux 3.078,02 €

### Travaux réalisés par les ouvriers communaux

1. Egouttage nouveau lotissement à Harsin

Matériaux 10.000 €

2. Peinture portes maison de village de Forrières

Peinture 200 €

3. Fabrication meubles écoles d'Ambly Grune Bande

Matériaux 1.500 €

4. Fabrication de 20 bancs métalliques galvanisés

Matériaux 2.500 €

5. Rénovation des bureaux du CPAS de Forrières

Matériaux 6.000 €

6. Réalisation de 20 portiques pour chaque entrée de village

Matériaux 10.000 €



7. Fabrication pieds télescopiques pour le Centre Culturel

Matériaux 300 €

8. Plantation dans divers endroits de la commune + Jardinières

Fleurs + terreau 8.000 €

9. 120 m tuyaux diam 30 empierrement accotement Bande

10. Pose de fer route de Lesterny Basteau Thiers des Gattes Route

de Harsin +Rue Principale

Matériaux 10.000 €

11. Peinture châssis école Grune Forrières Bande

Matériaux 1.500 €

12. Plaine de jeux camping Nassogne

Matériaux 2.000 €

13. Grillage école de Grune

Matériaux 1.500 €

14. Créer un chemin aire de vision Nassogne

Matériaux 2.000 €



15. Rénovation électricité chapelle Bande  
Matériaux 2.000 €
16. Réparation tarmac  
Matériaux 12.000 €
17. Réalisation 1 barrière école de Bande  
Matériaux 1.000 €
18. Mur autour citerne mazout Maison Communale  
Matériaux 600 €
19. Peinture châssis foot Bande  
Matériaux 600 €
20. Empierrement chemin du Hally Grune Forêt  
Matériaux 3.000 €
21. Empierrement chemin Inzefochale  
Matériaux 2.000 €
22. Peinture extérieures écoles de Nassogne  
Matériaux 1.500 €
23. Barrières écoles Nassogne Ambly  
Matériaux 4.000 €
24. Réparation + rejointoyage mur Maison de Village Charneux  
Matériaux 1.500 €
25. Réparation + rejointoyage mur cimetière Masbourg  
Matériaux 1.000 €
26. Peinture intérieure école de Bande  
Matériaux 2.000 €
27. Pose de pertuis Chavanne  
Matériaux 4.000 €
28. Empierrement rue du Basteau  
Matériaux 1.000 €
29. Pose de filets d'eau bois de journal  
Matériaux 1.500 €
30. Bétonner pont de la Pisserotte  
Matériaux 2.000 €
31. Remise en état logement social à Masbourg  
Matériaux 1.200 €
32. Empierrement + pose filets d'eau Bé Joué  
Matériaux 2.500 €
33. Implantation ru Bon Dju à la Vierge Marie  
Matériaux 1.000 €
34. Ambly Pont rue de la Prée - réparation béton - repose du garde fou
35. Dalle arrêt de bus Ambly
36. Socle pour panneaux d'affichage
37. Rejointoiement du mur de l'école maternelle d'Ambly
38. Sécurisation des écoles d'Ambly et Nassogne
39. Sécurisation de la rue du Chaffour





40. Insonorisation de la salle de gym de l'école de Bande, de la classe maternelle à Ambly et de la Maison de village de Charneux  
Matériaux 10.000 €
41. Pose d'un fronton à Masbourg  
Matériaux 16.782.33 €
42. Aménagement de la place et des parkings devant la maison de village de Masbourg
43. Aménagement du parking au garage communal + taille des arbres
44. Abattage et taille des arbres autour de la Collégiale de Nassogne
45. Cimentage et hydrofuge église de Chavanne et Grune
46. Carrelage Foot à Bande
47. Pont du Ry d'Oeure : réparation du pont



### Travaux annuels :

Travaux de remise en état des plaines de jeux

Entretien de fossés.

Entretien des circuits de promenade + panneaux.

Remise en état des bancs, des panneaux de signalisation.

Panneaux zones de préventions prises d'eau

Marquage de sécurité routière.

Entretien des bâtiments communaux.

Réfection de nids de  
Placement de filets



poules.  
d'eau.



## Partie 2. TRAVAUX DECIDES (décision Conseil).

### TRAVAUX FORESTIERS

Devis subventionnable : électrification du pavillon du Laid trou et remis en état de valorisation de l'arboretum de Forrières:

- 25/09/08 : DCC approuvant devis au montant de 86.875,00 TVAC subsidiable au montant de 52.787,50 €
- 26/09/08 : envoi dossier de subside

Devis subventionnable : Aménagement du pavillon des traqueurs en aire de bivouac permanente:

- 18/08/08 : DCE approuvant devis au montant de 23.595 € TVAC
- 20/08/08 : envoi dossier de subside
- 2010 : Elaboration du cahier des charges

Devis subventionnable : Travaux de boisement

- 22/09/08 : DCE approuvant le devis au montant de 49.296,60 € TVAC
- 23/09/08 : envoi dossier de subside

Devis subventionnable : Travaux de plantations

- 30/01/08 : DCC approuvant le devis au montant de 61.935,77 € TVAC subsidiable au montant de 20.540,61 €
- 27/10/08 : DCE cahier des charges
- 01/12/08 : PV attribution et notification à Arbo Plants de Marche-en Famenne

ETAT 113 : 2009

Montant de :



ECOLES

Nouvelle Ecole à Nassogne .

- Auteur de projet : P. Remacle
- 25/1/99 : principe des travaux au conseil au montant de 26.646.499,-Frs TTC
- 9/2/99 : Accusé de réception pour demande de promesse de principe.
- décembre 02 : courrier à la Ministre pour connaître le stade du dossier et stimuler son avancement.
- Août 2007 : courrier au Conseil de l'Enseignement pour introduire la construction de l'école dans le stock de lancement du financement alternatif (Partenariat Privé Public)
- 18/06/2009 : DCC : convention de gestion de projet avec la Communauté Française - partenariat public privé

CIMETIERE

EGLISES- PRESBYTERE



### Amélioration de l'accès au cimetière de Forrières .

- 11/2/09 : Dossier de subvention introduit dans le cadre de l'opération « Funérailles et sépultures 2009 » - Amélioration de l'accessibilité des cimetières pour les personnes à mobilité réduite
- 09/09/09 : Arrêté ministériel accordant la subvention de 100000 €.
- 20/11/09 : réunion plénière d'avant projet - Dossier d'exécution en cours d'élaboration

## DIVERS

### Extension des infrastructures du RSC Nassogne

- 11/02/2000 : attribution marché de service à Serge David
- 31/01/01 : accord du collège sur avant projet moyennant quelques observations.
- Dossier mis en veilleuse
- 10/12/08 : demande du comité du RSC Nassogne pour relancer l'extension ;
- 14/09/09 : le collège émet quelques remarques sur l'avant projet proposé
- Estimation au montant de 267.624 € Htva
- Dossier en cours d'élaboration du dossier d'exécution



### Lotissements : Nassogne – rue des Clusères

Dossier en suspend – nécessité d'un schéma de structure

### Extension du garage communal

- 30/04/09 : DCC approuvant le CSC pour un auteur de projet
- 15/06/09 : Attribution à P. Remacle - Dossier en cours d'élaboration

### Extension de la Maison de Village de Forrières

- 11/03/09 : DCC csch auteur de projet
- 15/06/09 : Attribution à Serge David - Dossier en cours d'élaboration

## Partie 3. TRAVAUX PROJETES

### TRAVAUX DISTRIBUTION D'EAU

A. Nouvelle conduite rue des Alliés à Forrières carrefour rue de l'Aunée et rue de la Chavée

Matériaux : 5.424,94 €

B. Changer 30 raccordements en plomb pour 2010

Matériaux : 6.102,30 €

C. Nouveau lotissement rue Sausset à Bande de 13 parcelles pour la commune

Matériaux 3012,07 €

D. Remplacer la conduite d'eau Rue Haute Voie de Marche



Matériaux : 3.639,86 €

E. Extension de la conduite d'eau, Route de Lignièrès à Bande (Lotissement Rulkin-Vandenberghe)

Matériaux : 2.588,95 €

F. Extension de la conduite d'eau pour la future habitation Dierendonck, Rue Haie madame à Lesterny

Matériaux : 1.309,06 €

G. Remplacer la conduite d'eau, rue de Grand Pré à FORRIÈRES

Matériaux : 4.831,78 €

H Remplacer les pompes du château d'eau à NASSOGNE

Matériaux : 25.000 €



## CIMETIÈRES - EGLISES



### Aménagement d'un nouveau cimetière à Forrières.

- Projet d'échange parcelle avec Fabrique d'église :montant : à définir.
  - Désignation d'un auteur de projet           montant:           à définir.
  - Travaux d'aménagement                       montant:           à définir.
- En attente.

## ECLAIRAGE PUBLIC

### Ajouts lumineux dans l'entité de Nassogne

## Travaux Economie Energie

Subsides - UREBA - Investissement Economiseurs Energie :

7/11/08 : Différents dossiers introduits :

1. Presbytère Nassogne - Châssis et isolation grenier : 27.068 € TTC- non retenu dans le cadre de la circulaire efficacité énergétique 2008/02
2. Ecole communale primaire et maternelle Ambly : Système de chauffage : 52.500 €TTC - retenu   montant subside possible : 37.620 €
3. Ecole communale maternelle Nassogne : Châssis - isolation plafond et murs - remplacement éclairages : 40.766 € TTC - retenu : montant subside possible : 35.640 €
4. Ecole communale primaire et maternelle de Bande : châssis + vitrages + coupole : 147.325 € TTC - retenu - subside possible 127.170 €
5. Local Patro Nassogne : châssis et isolation murs et toiture : 42.863 €TTC - retenu - subside possible 38.583 €
6. CPAS Forrières : Châssis et isolation : 53.204 € TTC -



7. CPAS Forrières : Chauffage : 52.500 €  
TTC

Dossiers en attente de la désignation d'un auteur de projet

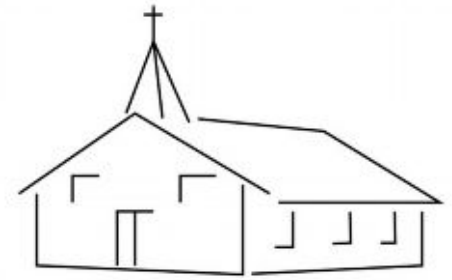

### EGLISES

Eglise de Charneux  
Eclairage extérieur

### VOIRIES

Création d'un passage piéton N889 à Nassogne place communale, face au centre culturel



Aménagement au pied du chêne centenaire place communale

Aménagement du carrefour Route de Bastogne N856 et rue du Poteau (sortie accès vers N4) à HARSIN - Projet SPW.

Aménagement du carrefour N889 et la rue de Lesterny à FORRIERES



Préparation du Plan triennal - entretien de voirie-droit de tirage 2010-2012

Extension du garage communal

Création d'un piétonnier, Route de Bastogne N856 entre ce carrefour et la rue des Ecoles à HARSIN



Aménagement de la liaison  
Route de Grune vers N4 à GRUNE

Aménagement de la zone 30 école communale, rue des Alliés N889 à FORRIERES

Aménagement de la zone 30 école de la communauté française, rue de la Ramée N849 à FORRIERES

Aménagement du carrefour N849 et rue de la Colline à FORRIERES

### DIVERS

Remplacement panneau affichage sur façade du hall omnisports

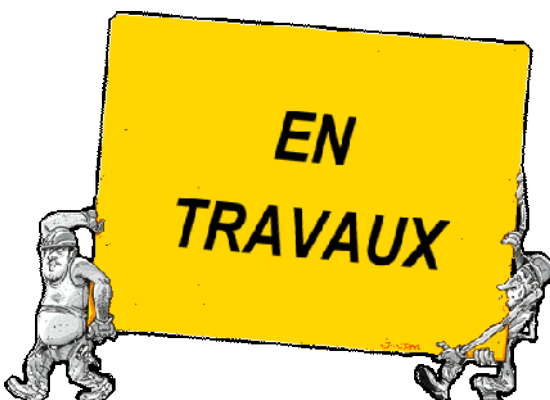





Aménagement d'une aire multisports à Forrières- Ambly- plaine de jeux à Nassogne

Projet du GAL : (Aménagement et création de voies lentes pour piétons, cyclistes)

Projet Pays de Famenne : création de Ravel entre six communes.

### TRAVAUX A REALISER PAR LES SERVICES COMMUNAUX.

- Réparation de la dalle supérieure du réservoir d'eau à Ambly
- Eclairage pour abris bus de Forrières
- Extension de voirie Chemin d'Inzès Fochale
- Aménagement de parkings au terrain de football de Bande
- Aménagement d'un accès pour les élèves de maternelle à l'école de Bande
- Aménagement du sentier entre la rue du Chapitre et la Collégiale de Nassogne
- Extension de voirie pour les lots 24 et 25 du lotissement communal d à Harsin
- Grille devant les vitraux à l'église de Forrières
- Prolongation du collecteur Rue Roly





## F. RAPPORT ANNUEL SUR LE PATRIMOINE.

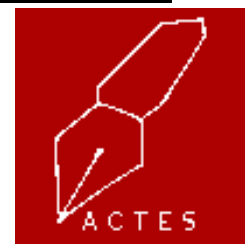

Date de l'acte	Type d'acte	Acheteur	Lieu	Superficie	Montant
08/04/2009	Achat	LeysSENS-Vanderspiet	Nassogne, rue du Parvis, verger A 330/c	4 ares 20 cas	23.100,00 €
09/04/2009	Echange	Commune /1 delux Arlon	Nassogne, partie de A 813 n2 ; partie A813e2	1 delux cède 3 ares 47 cas; la commune cède 8 ares 39 cas	30.942,18 € (soulte)
09/04/2009	Vente de gré à gré	Grenson Ulrich et Triolo Carine	Harsin, partie de A 547 b3	3 ares 77 cas	5.655,00 €
09/04/2009	Vente de gré à gré	SPGE	Emprises à Lesterny	14 cas + 5 ares 6 cas en sous-sol	835,00 €
09/04/2009	Vente de gré à gré	Jean Louis Delcourt à Harsin	Harsin, partie de A 548n	1 ha 27ares 78 cas	4.500,00 €
10/04/2009	Vente de gré à gré	André Quinet à Harsin	Harsin, partie de A 595d	1 ha 09 ares 19 cas	29.000,00 €
29/05/2009	Vente de gré à gré	Dentz à Ciney	Harsin, rue des Espèches (lot n°40)	10 ares 29 cas	34.986,00 €
10/08/2009	Vente de gré à gré	Dricot-Collard Marche	Harsin, route de Bastogne (lot n°7)	12 ares 79 ca	35.812,00 €
29/09/2009	Vente de gré à gré	Saieva, Barvaux	Harsin, rue des Espèches (lot n°43)	11 ares 90 cas	40.460,00 €
12/10/2009	Vente de gré à gré	Van Putte, Waha	Harsin, rue des Espèches (lot n°31)	10 ares 95 cas	37.230,00 €
12/10/2009	Vente de gré à gré	Lami, Marche	Harsin, rue des Espèches (lot n°35)	7 ares 51 cas	25.534,00 €





## G. ENSEIGNEMENT.

### Population scolaire au 1<sup>er</sup> octobre 2010.

Ecole de la Lhomme	Niveau maternel	Niveau primaire
AMBLY	29 (+ 3)	45 (=)
FORRIERES	33 (- 2)	63 (+ 3)
HARSIN	28 (+ 8)	32 (=)
LESTERNY	8 (+ 1)	16 (=)
Ecole de la Wamme		
BANDE	35 (- 6)	73 (+ 6)
GRUNE	21 (=)	47 (+ 3)
NASSOGNE	22 (- 1)	34 (- 2)



Soit un total général de 486 élèves contre 473 en 2008 (+ 13).



Liste des emplois selon les dépêches ministérielles des 10 décembre 2009 et 13 janvier 2010 accordant les subventions - traitements pour l'année scolaire 2009 - 2010.

- 2 emplois de directeur d'école
- 18 emplois d'instituteur primaire titulaire de classe
- 52 périodes d'instituteur primaire-maître d'adaptation
- 18 périodes de maître de langue moderne (angl.)
- 36 périodes de maître d'éducation physique
- 28 périodes de morale non confessionnelle données par un maître spécial
- 28 périodes de religion catholique données par un maître spécial
- 8 périodes de religion protestante données par un maître spécial
- 4 périodes de religion islamique données par un maître spécial
- 21 périodes de psychomotricité
- 12 emplois complets d'institutrice maternelle

Soit par rapport à l'année précédente :

#### EN PLUS :

- 2 périodes de maître de langue moderne (angl.)
- 4 périodes de religion protestante données par un maître spécial

#### EN MOINS :

- 24 périodes d'instituteur primaire-maître d'adaptation
- 4 périodes de morale non confessionnelle données par un maître spécial
- 4 périodes de religion catholique données par un maître spécial

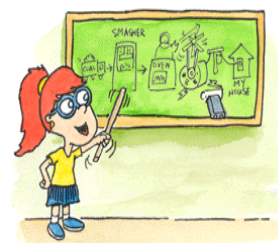





## H. BIBLIOTHEQUE

### Nombre de prêts.

PRETS 2009	<i>En fiction</i>	<i>En documentaire</i>	TOTAUX
<i>Jeunesse</i>	16 192	3 649	19 841
<i>Adultes</i>	3 386	1 045	4 431
<i>Collectifs non-payants</i>	4 842	1 317	6 159
			30 431

Un total de 30 431 prêts (dont 19 841 en jeunesse et 6 159 en collectifs), SOIT **UNE AUGMENTATION DE 20,2 %** par rapport à 2008 et **DE 64,4 %** par rapport à 2007 !

D'où 4.431 prêts X 0,25 = 1 107,75 euros  
 + Amendes : 19,00  
 + Vente de livres : 11,00

SOIT UN TOTAL DE 1 137,75 EUROS

Remarque : Prêt vers d'autres bibliothèques (appelé « Prêt Inter ») : 287 ouvrages prêtés !!

### Nombre de lecteurs

#### Lectorat :

1 081 lecteurs pour l'année 2009 (augmentation de 100 lecteurs, soit + 10,2 %), répartis comme suit :

622 enfants et 397 adultes

62 lecteurs « collectifs non payants » (c'est-à-dire : classe, plaines de vacances, associations ...)

#### Visites écoles :

Les classes régulières :

- Ecole Libre Nassogne : « Cycle 5-8 » : tous les 15 jours
- Ecole Libre Nassogne : « 3 - 4 primaires » : tous les 15 jours
- Ecole Libre Nassogne : « 5 - 6 primaires » : tous les 15 jours
- Ecole Communale Forrières : « 1 - 2 primaires » : une fois par mois
- Ecole Communale Forrières : « 3 - 4 primaires » : une fois par mois
- Ecole Communale Forrières : « maternelles » : une fois par mois
- Ecole Communale Nassogne : « maternelles » : tous les 15 jours
- Ecole Communale Nassogne : « 1 - 2 - 3 primaires » : une fois par mois
- Ecole Communale Nassogne : « 4 - 5 - 6 primaires » : une fois par mois
- Ecole Communale Ambly : « 1 - 2 primaires » : une fois par mois
- Ecole Communale Ambly : « 3 - 4 primaires » : une fois par mois
- Ecole Communale Ambly : « 5 - 6 primaires » : une fois par mois



- Ecole Communale Chavanne : « maternelles » : une fois par mois
- Ecole Communale Chavanne : « 1 - 2 - 3 » primaires » : une fois par mois
- Ecole Communale Chavanne : « 4 - 5 - 6 » primaires » : une fois par mois
- Ecole Communale Lesterny : « maternelles » : une fois par trimestre
- Ecole Communale Lesterny : « primaires » : une fois par mois
- Ecole Communauté Française Forrières : « 1 - 2 - 3 primaires » : une fois par mois
- Ecole Communauté Française Forrières : « 4 - 5 - 6 primaires » : une fois par mois

Les classes irrégulières :

- 2 classes ont visité de façon unique la bibliothèque
- 6 classes fonctionnent toujours avec un dépôt de livres renouvelable mensuellement ; ainsi que pour certaines des « Rallyes lecture », des cubes « Prix Versele », des lectures multiples ... !

Les autres classes, tout réseau confondu, utilisent les services de la bibliothèque pour des prêts plus occasionnels en fonction des différents projets scolaires ou des travaux de leurs élèves !

### Groupements :

Prêts de livres aux diverses associations :

- Plaines de Vacances
- Gardiennes encadrées
- Garderies d'écoles
- Centre Culturel
- Cercle Historique
- Crèche « Les Bisounours »
- MIC ADOS
- Educateur de rue
- Office Communal du Tourisme
- Diverses classes du réseau et même hors commune



### Les périodiques.

En abonnement (chez le libraire) :

- |                         |                     |
|-------------------------|---------------------|
| - Ambiance              | - Point de Vue      |
| - Géo                   | - Psychologies      |
| - Historia              | - Le Soir Magazine  |
| - Le Vif l'Express      | - Top Santé         |
| - Mon Jardin, ma maison | - Nest              |
| - Créations florales    | - Sciences Humaines |
- + 3 revues « Jeunesse : « Sciences et Vie Junior », « Wapiti » et « Virgule »  
+ 10 revues gratuites

Les journaux

Abonnement à « L'Avenir du Luxembourg »

+ 2 journaux en ligne via le service INTERNET

+ 1 journal donné par un usager (« La Meuse Luxembourg »)



## Les animations :

1. Participation au Prix « *Bernard Versele* » ; en collaboration avec la Ligue des Familles.
2. Participation à la campagne « *Je Lis dans ma Commune* » : sur le thème du « *Rêvons sous les mêmes étoiles* » : 3 actions : « derrière chaque étoile un héros » : où les usagers devaient retrouver des héros de la littérature, « des livres pour des rêves communs » : rencontre intergénérationnelle autour de la littérature jeunesse et concours d'acrostiches autour du PETIT PRINCE !!
3. Animations avec les classes qui viennent toutes les semaines, tous les 15 jours ... ou de manière occasionnelle !
4. Participation à la campagne « *Fureur de Lire* » sur la thématique : « *Tout bascule* » : deux concours furent organisés au sein de la bibliothèque : rallye animaux à retrouver au sein du village de Nassogne et anagrammes !
5. Dépôts de livres à domicile (Lesterny, Harsin).
6. Rédaction de textes de promotion ou de sensibilisation à la lecture dans la revue « *Quoi d'Neuf ?* » du Centre Culturel.
7. Préparation pour les classes demandeuses de livres en multiples exemplaires : lecture suivie ; ainsi que de « Rallyes ».
8. Expositions de livres durant l'année sur des thèmes de festivités et/ou d'activités diverses.
9. Cercle Littéraire tous les deuxièmes mardis de chaque mois.
10. Participation au projet provincial « *TOC, TOC... dans les livres de Jeanne Ashbé* » : durant 2 semaines présentation de module autour de la littérature pour bébé et des livres Jeanne Ashbé : accueil de classe et ouverture spéciale pour l'accueil de gardiennes encadrées avec les bambins !
11. Partenariat avec le SDAC et ma bibliothèque provinciale pour le projet : « *Célébration du goûter* », dont la clôture officielle aura lieu en mai 2010.
12. Partenariat avec le Centre Culturel de Nassogne : présentation à Bande en octobre de la pièce de théâtre « *Emma* » avec des liens littéraires « *Madame Bovary* » de Flaubert !
13. Cette année, pas d'accueil des enfants lors de la journée « Place aux enfants », (vu le nombre de classes venant à la bibliothèque, il apparaît que les jeunes connaissent déjà le service), participation d'une autre manière : passe-muraille !

## Les horaires :

Depuis 2006, les horaires sont inchangés : ils permettent un meilleur accueil des classes de plus en plus demandeuses (visites, animations, ...) Simplement, déduction faite, en regardant le nombre de classes fréquentant la bibliothèque on constate que très souvent la bibliothèque ouvre ses portes en dehors des heures d'ouverture : le jeudi matin, le vendredi matin, le vendredi après-midi voire le mercredi matin !!





## I. CULTTE

Les comptes des fabriques d'église, pour l'exercice 2008, approuvés par le Collège provincial, sont clôturés comme suit :

Compte	Recettes	Dépenses	Boni	Intervention communale
AMBLY	16.482,88 €	12.166,97 €	4.315,91 €	8.969,44
BANDE	27.447,24 €	23.312,97 €	4.134,27 €	16.742,43
CHARNEUX	37.662,81 €	31.410,77 €	6.252,04 €	11.228,74
FORRIERES	49.069,26 €	32.471,04 €	16.598,22 €	10.980,46
GRUNE	39.260,50 €	37.104,54 €	2.155,96 €	12.409,08
LESTERNY	18.672,24 €	15.651,13 €	3.021,11 €	12.468,96
MASBOURG	13.543,74 €	5.717,09 €	7.826,65 €	2.823,93
NASSOGNE	29.314,45 €	25.826,64 €	3.487,81 €	15.679,83
TOTAUX :	231.453,12 €	183.661,15 €	47.791,97 €	91.302,87 €

## J. CENTRE PUBLIC D'ACTION SOCIALE

Le compte du C.P.A.S. pour l'exercice 2008 comportait :

	<u>ORDINAIRE</u>	<u>EXTRAORDINAIRE</u>
Droits constatés	1.307.012,70 €	35.700,00 €
Irrécouvrables	337,50 €	0,00 €
Droits constatés nets	1.306.675,20 €	35.700,00 €
	-	-
Engagements	1.214.350,90 €	29.307,55 €
Résultat budgétaire	92.324,30 €	6.392,45 €
Droits constatés	1.307.012,70 €	35.700,00 €
Irrécouvrables	337,50 €	0,00 €
Droits constatés nets	1.306.675,20 €	35.700,00 €
	-	-
Imputations	1.172.031,09 €	29.307,55 €
Résultat comptable	134.644,11 €	6.392,45 €
Tableau T3	42.319,81 €	0,00 €

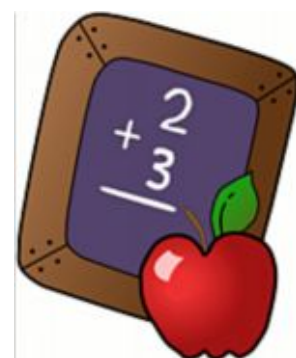

Le compte de résultats :

Le compte de résultats pour 2008 présente un boni d'exploitation de 64.054,51 € et un mali exceptionnel de 68.031,95 €.

Le résultat de l'exercice est donc un mali de 3.977,44 €.

Le bilan :

Actif = Passif = 424.383,61 €



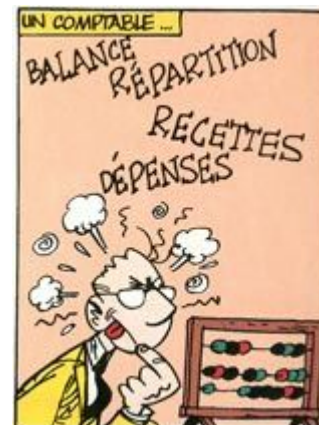

K.

## COMPTABILITE COMMUNALE

Le compte communal, approuvé par le conseil communal du 30 avril 2009, pour l'exercice 2008 comportait :

	ORDI NAIRE	EXTRAORDI NAIRE
Droits constatés	7.530.467,52 €	2.097.359,06 €
Non-valeurs	95.725,76 €	0
Droits constatés nets	7.434.741,76 €	2.097.359,06 €
Engagements	6.656.688,87 €	1.844.808,03 €
Résultat budgétaire	778.052,89 €	252.551,03 €
Droits constatés	7.530.467,52 €	2.097.359,06 €
Non-valeurs	95.725,76 €	0
Droits constatés nets	7.434.741,76 €	2.097.359,06 €
Imputations	6.507.493,47 €	1.108.615,12 €
Résultat comptable	927.248,29 €	988.743,94 €
Engagements	6.656.688,87 €	1.844.808,03 €
Imputations	6.507.493,47 €	1.108.615,12 €
Tableau T3	149.195,40 €	736.192,91 €

Le compte de résultats :

Le compte de résultats pour 2008 présente un boni d'exploitation de 991.008,31 € et un boni exceptionnel de 731.107,47 €.

Le résultat de l'exercice est donc un boni de 1.722.115,78 €.

Le bilan :

Actif = Passif = 64.405.838,29 €



## L. HYGIENE.

### RELEVÉ DES PERMIS D'ENVIRONNEMENT (UNIQUE) ACCORDÉS EN 2009

- classe 1 : 0
- classe 2 : 6
- classe 3 : 20

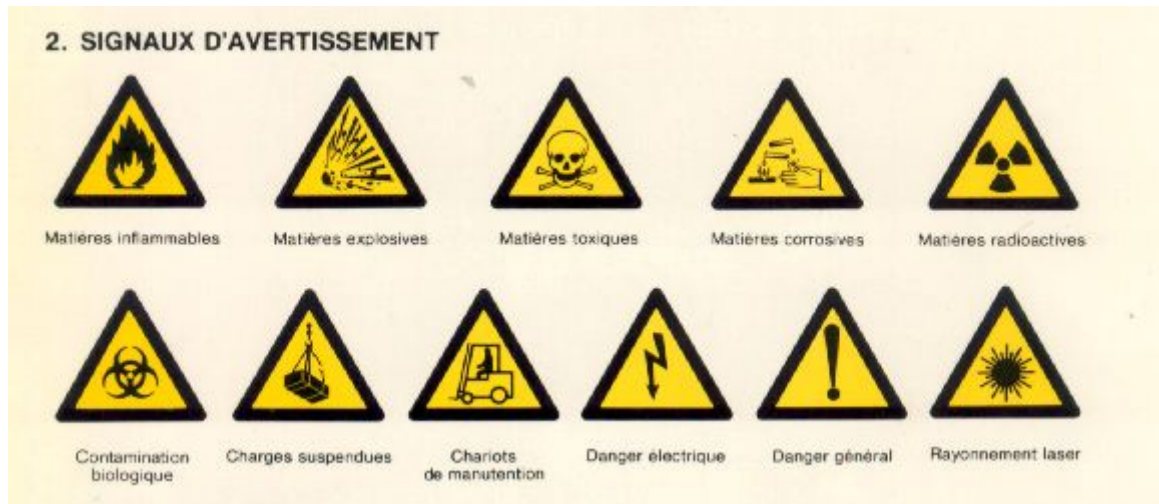

### PERSONNEL COMMUNAL

#### Evolution en 2009.

- Au 04/02/2009, Madame ARNOULD Laurence est engagée en qualité de conseillère en aménagement du territoire, à temps plein, sous statut APE.
- Au 01/04/2009, Madame FRANCO Myriam, Maître spécial de religion protestante, est nommée à titre définitif, à raison de 2 périodes par semaine dans l'école communale fondamentale de la WAMME.
- Au 18/06/2009, Madame HERMAN Cécile, institutrice maternelle, déjà nommée à titre définitif pour un mi-temps, est nommée à titre définitif pour l'autre mi-temps avec effet rétroactif au 01/04/2008.
- Au 18/06/2009, Madame DELAIVE Cindy, institutrice primaire, déjà nommée à titre définitif pour un mi-temps, est nommée à titre définitif pour l'autre mi-temps avec effet rétroactif au 01/04/2008.
- Au 18/06/2009, Monsieur ADAM Steve est engagé en qualité d'ouvrier « Wallonet » au service de la voirie, à temps plein, à durée déterminée.

- Au 31/08/2009, démission de Monsieur LI ZEN Eric de sa fonction d'instituteur primaire dans les écoles communales fondamentales de Nassogne.
- Au 31/08/2009, démission de Madame BLAI SE Stéphanie de sa fonction d'institutrice primaire dans les écoles communales fondamentales de Nassogne.
- Au 31/10/2009, démission de Monsieur PROTIN Eric de sa fonction d'ouvrier au service de la voirie.
- En décembre 2009, la Commune employait 41 hommes (- 6) et 98 femmes (+ 6), soit un total de 139 agents dont 82 (- 1) sont rémunérés directement par la Commune et 57 (+ 1) par la Communauté française.

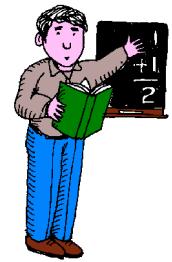

N.B. : Entre ( ) différences par rapport à l'année 2008.

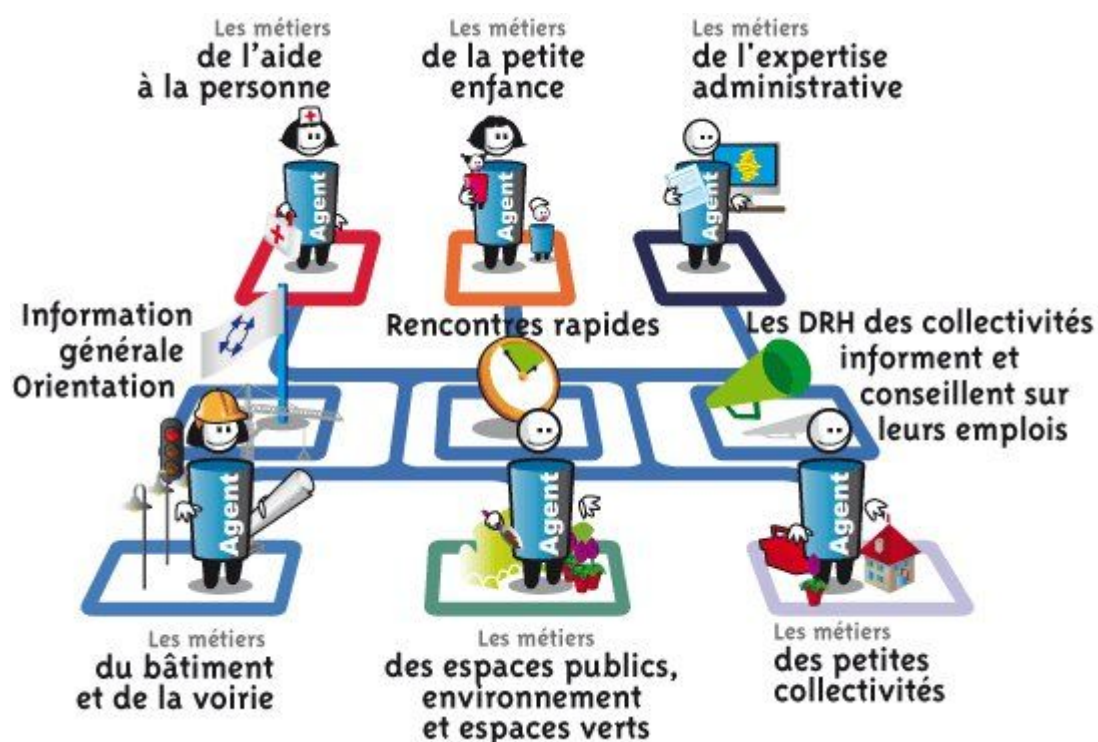

## N. DIVERS

En 2009, le Conseil communal s'est assemblé huit fois en séance publique et le Collège communal s'est réuni quarante-cinq fois.







### RELEVÉ DES CERTIFICATS D'URBANISME ACCORDES EN 2009

- certificats n° 1 : 12
- certificats n° 2 : 1

### RELEVÉ DES PERMIS DE LOTIR ACCORDES EN 2009

- permis de lotir : 3
- modification de permis de lotir : 1

### RELEVÉ DES PERMIS D'URBANISME ACCORDES EN 2009



- 22 permis délivrés pour des constructions de nouvelles habitations
- 19 permis délivrés pour des constructions diverses
- 25 permis délivrés pour des transformations d'habitations
- 15 permis délivrés pour des transformations de constructions diverses
- 2 permis délivrés pour une démolition
- 128 renseignements urbanistiques pour notaires.

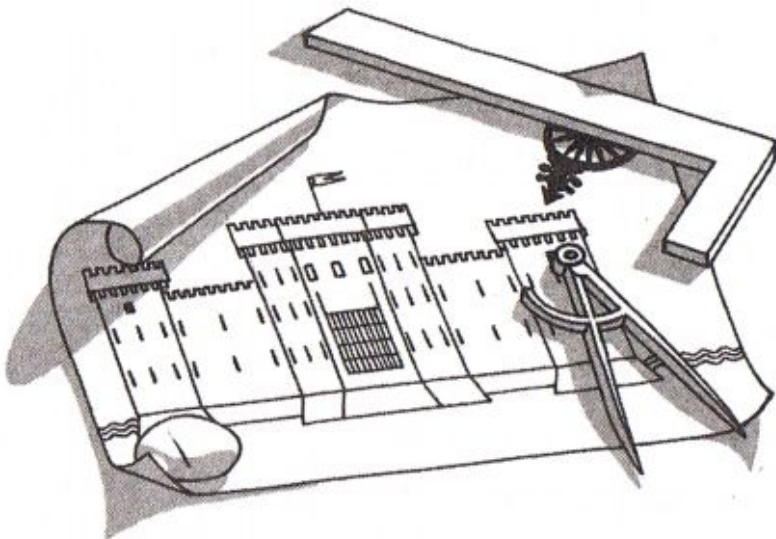



## ALE DE NASSOGNE.

### RAPPORT D'ACTIVITE DE L'ANNEE 2009

#### 1. NOMBRE D'UTILISATEURS :

Personnes privées : 46 (-15 par rapport à 2008)

Associations : 5 (+4)

Etablissements d'enseignement : 1

Autorités locales : 2

Total : 54 (-11 par rapport à 2008)

#### 2. NOMBRE D'UTILISATEURS PAR TYPES D'ACTIVITES :

Aide ménagère (nettoyage, repassage,...) : 4 (-1)

Entretien du jardin (tonte de pelouses, taille de haies, bêchage,...) : 40 (-9)

Garde d'enfants : 1

Aide administrative : 1

Petits travaux de bricolage et réparations du domicile : 10 (-2)



#### 3. NOMBRE D'HEURES DE PRESTATIONS :

Pour l'année : 4289 (-969 heures par rapport à 2008)

Remarque : la diminution des heures est due à l'arrêt des activités ménagères en ALE suite à l'introduction du système des « titres-services »

Nombre d'heures en moyenne par mois : 357

Nombre d'heures en moyenne par utilisateur par mois : 6,6

Nombre d'heures en moyenne par travailleur ALE par mois : 19

Nombre d'heures de garderies dans les écoles communales : 645 (-444)

#### 4. NOMBRE DE CHOMEURS AYANT TRAVAILLE EN ALE PENDANT L'ANNEE :

Hommes : 7

Femmes : 18                      Total : 25 (+ 3 par rapport à 2008)

*(4 travailleurs en garderie dans les écoles communales)*

**5. NOMBRE DE CHOMEURS INSCRITS :**

Volontaires (code J) : Hommes : 17      Minimexés : Hommes : 1  
Femmes : 28      Femmes : 1

Non-volontaires (code K) : Hommes : 5      Externes : Hommes : 1  
Femmes : 10      Femmes : 1

Total général : 64 (- 2 par rapport à 2008)

**6. NOMBRE DE CHEQUES NON-NOMINATIFS VENDUS EN 2009 :**

1216 chèques (-390 par rapport à 2008)

**7. SOMME TOTALE DISTRIBUEE AUX CHOMEURS :**

Prestations de travail : 17.584.90 EUR (4,10 x 4289 heures)

**8. AIDE A LA FORMATION DES CHOMEURS :**

Dépenses totales : 420 EUR

1. Formation FORCA permis de conduire théorique (15 participants) : coût : 420 EUR
2. Action d'information sur les offres d'emploi et rédaction CV en collaboration avec le FOREM

**9. NOMBRE DE CHOMEURS AYANT RETROUVE DU TRAVAIL EN 2009 :**

Hommes : 1  
Femmes : 3

Total : 4 chômeurs (sur base des informations que les chômeurs nous donnent)



## OFFICE COMMUNAL DU TOURISME. OFFICE COMMUNAL DU TOURISME DE L'ENTITÉ DE NASSOGNE

MAISON DU TOURISME DU PAYS DE MARCHE & NASSOGNE

### ← ACCUEIL

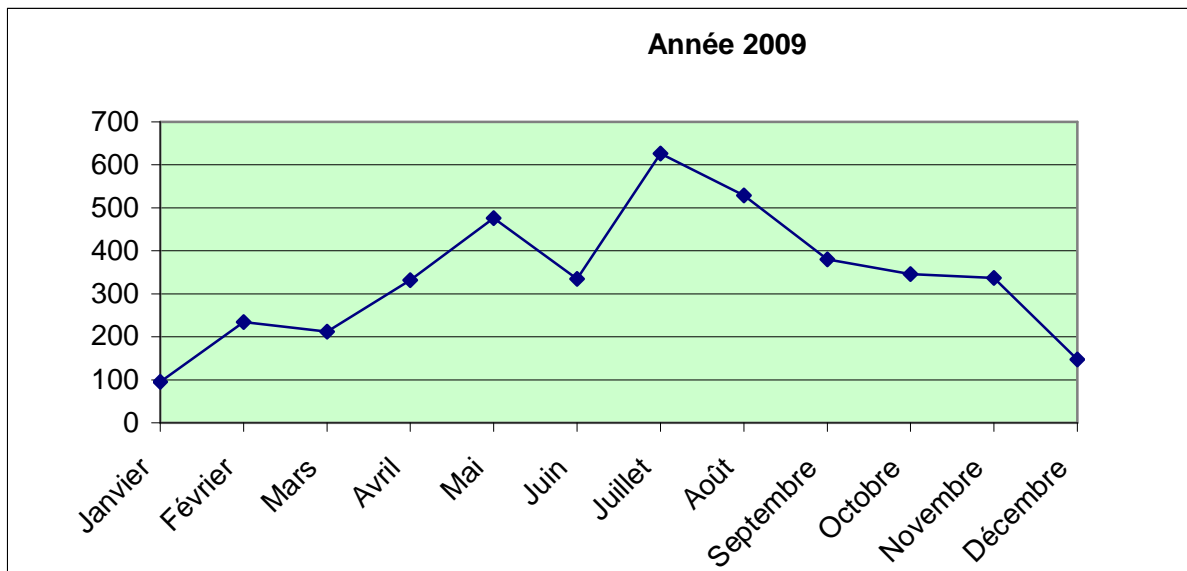

Le bureau d'accueil de l'Office Communal du Tourisme de l'Entité de Nassogne a dépassé la barre des 4000 visiteurs en cette année 2009 ! 1100 personnes ont poussé la porte de l'OCT en juillet et août ce qui est sensiblement similaire à 2008. Toutefois, on constate un accroissement de la fréquentation en août plus que probablement dû à une météo exceptionnelle (en comparaison à 2008). Excellente fréquentation en mai ainsi que fin septembre où, là encore, la météo était exceptionnelle. La première quinzaine de novembre est également, comme à son habitude, une période d'affluence en raison des vacances de Toussaint ainsi que de nos voisins Hollandais.

On peut affirmer la nouvelle tendance qui est, pour nos visiteurs, d'improviser des week-ends ainsi que des journées de détente dès que la météo est bonne. L'entité de Nassogne est particulièrement bien située géographiquement et offre ce que ces visiteurs cherchent c'est-à-dire un cadre naturel d'exception qui leur permet de se ressourcer et d'oublier leur quotidien l'espace de quelques heures.

843 cartes « Au Pays de Nassogne » ont été vendues en cette année 2009 ce qui est exceptionnel d'autant plus en période de crise. Cela représente une augmentation de plus de 40 % ou encore une vente d'un montant de 4613 €. Pour rappel, en 2008, nous avons déjà enregistré une hausse des ventes de 10 %. Ces chiffres me font affirmer que notre carte est attractive et répond aux souhaits des randonneurs. Lors de la prochaine réédition de ce document, une remise à jour sera réalisée mais, je pense, que nous ne devons absolument pas modifier l'esprit de ce document.

On remarque une évolution des demandes au bureau d'accueil. De plus en plus

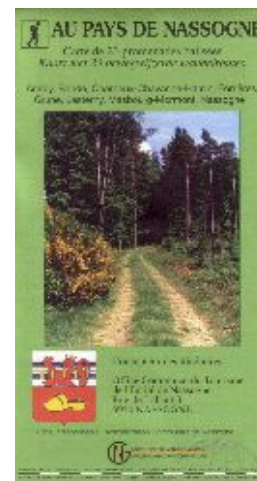

de locaux viennent au bureau pour obtenir des informations diverses afin de préparer une excursion ou même un séjour dans un pays limitrophe. De nombreux guides « nature » ; responsables de groupes, d'écoles ; sociétés d'événementiel font appel à nos services afin de préparer leur venue ou encore leur travail de fin d'études, etc. ... Des demandes de recherche sur internet sont également fréquemment demandées.

Comme de coutume, des étudiants ont été engagés par l'Administration communale afin d'assurer les permanences journalières durant les mois de juillet et août. Durant cette période, le bureau d'accueil est ouvert 7 jours sur 7, jours fériés compris. Comme chaque année, ces étudiants sont à la disposition du Centre culturel local situé à la même adresse.

### « MARTCHÎ D'EMON NOS ÔTES »



Organisation de la deuxième édition des « Martchî d'emon nos Ôtes » à Nassogne.

Pour rappel, ce projet répondait à la demande de la population via le PCDR. Suite aux quelques remarques formulées lors de la première édition en 2008, l'attention a été mise sur l'animation. C'est ainsi que différents groupes musicaux se sont succédés sur la Place Communale et la rue du Parvis. A souligner que le deuxième marché aura été animé par un groupe de l'entité : « Des cordes et du vent ». 5 musiciens et une animatrice « danse » ont ravi un public conquis ! Ces marchés se veulent la vitrine d'un savoir-faire qui, nous devons le reconnaître, est riche et varié sur notre petite commune.

Cette organisation rencontre à souhait la satisfaction du public et des participants, ce qui place à la marge les remarques émanant de la présidence de la Maison du Tourisme du Pays de Marche & Nassogne à propos de notre organisation. L'Office Communal du Tourisme ne peut que se réjouir de l'organisation d'activités sur l'entité et reconnaît leur qualité.



Fin novembre, organisation de la réception de clôture des « Martchî d'emon nos Ôtes ». Une cinquantaine de personnes étaient présentes. Cette réception est l'occasion, pour les artisans, de se rencontrer ; pour nous, de prendre le temps de converser avec eux afin de mieux répondre à leurs attentes. Cela nous donne également l'opportunité de remercier les ouvriers qui auront manipulé près de 200 chalets durant l'été.



## ☛ DOSSIER VTT

Reconnaissance de 5 circuits VTT permanents par le CGT (15,7 km, 19,5 km, 21,4 km, 28,6 km et 44 km).

Balisage effectif dès 2010.

## ☛ EXPOSITION DE TROPHÉES ET MUES DE CERFS

Participation à cette exposition le dimanche 26 avril au Hall Omnisports. Expérience positive. Rencontre d'un public spécifique.



## ☛ DIVERS

- Implication de l'OCT dans le dossier GAL « RoMaNa » : les communes de Nassogne, Rochefort et Marche-en-Famenne sont « partenaires » dans ce projet. L'OCT est actif, plus spécifiquement, dans la fiche « projet » : le Marché des Savoirs.
- Collaboration avec le Centre Culturel Local dans le cadre du « Parcours d'Artistes » qui s'est déroulé le week-end des 16 & 17 mai : accueil et promotion de l'événement.
- Journées du Patrimoine : promotion de l'événement par la distribution des « guides-programme » dans les commerces de l'entité.
- Relais des demandes de réservation vers la Maison du Tourisme du Pays de Marche & Nassogne pour les promenades thématiques organisées par le RSI de Nassogne. Nombreuses demandes d'informations lors des promenades guidées pour l'écoute du brame, les personnes inscrites souhaitant obtenir plus de détails sur l'organisation ou encore souhaitant s'inscrire tardivement, ceux-ci pensant se rendre au RSI, leur siège social correspondant à l'adresse de notre bureau d'accueil d'où le quiproquo.
- Diffusion des dates des chasses occasionnant la fermeture de nos promenades pédestres.
- Collaboration avec la presse : outre des liens plus étroits avec celle-ci lors des « Marché d'émon nos Ôtes », l'OCT est régulièrement sollicité afin d'obtenir des informations précises sur notre commune (pour ex., article dans « Nature Ethique, rubrique « Détours Nature »).
- Collaboration avec Mr Serge Nanson, graphiste, afin de renouveler l'affichage du panneau de départ de Nassogne, panneau qui sera également le point de départ des circuits VTT. Panneau effectif dans le courant du premier semestre 2010.
- Agence Provinciale du Bénévolat : organisation d'une conférence-débat le 4 décembre à la Maison de Village de Nassogne.





Bande, janvier 2010  
M.C.A.E.  
« Les Bisounours »  
5, rue au-delà de l'eau  
6951 Bande

# " Les Bisounours "

Rapport d'activité : année 2009

Veillez trouver ci-joint le rapport d'activité de l'année 2009.  
Durant cette année, 32 enfants ont été accueillis à la M.C.A.E., 87% d'entre eux sont domiciliés ou résident dans la Commune de Nassogne. (un petit garçon est accueilli au Village d'enfants à Bande).

Les prévisions : 11 entrées dans le courant de l'année 2010.  
2 réservations pour l'année 2011.

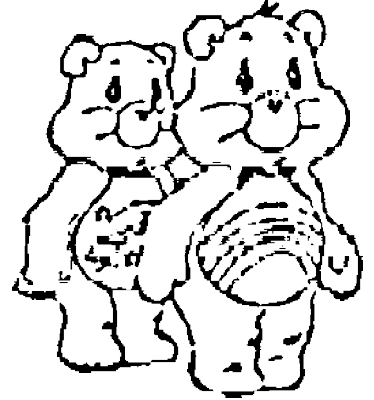

Pour continuer à assurer un encadrement de qualité, nous avons participé à des journées de formation proposées par l'O.N.E., ayant pour thème « l'accueil en groupes d'âges mélangés. »

Durant le mois de février, un module d'exposition et d'animation avec des livres pour les 0-3 ans : « Toc, Toc dans les livres de Jeanne Ashbé » a emporté nos enfants dans l'imaginaire, à la découverte de la vie !



Si vous désirez des informations complémentaires, je me tiens à votre disposition.

Je vous présente, Madame, Monsieur, l'expression de mes sentiments distingués.

MOSSAY Claire  
Assistante Sociale



## 1. Fréquentation durant l'année 2009.

- 32 enfants de 0 à 3 ans ont fréquenté la M.C.A.E. de façon régulière.

Prénom	Date de naissance	Domicile
Julia	28/12/2006	Nassogne
Simon	19/05/2008	Nassogne
Charlotte	16/06/2007	Bande
Sarah	19/04/2007	Ambly
Gaspard	04/05/2007	Harsin
Romain	29/09/2007	Bande
Guillaume	01/10/2007	Charneux
Jennifer	30/10/2007	Nassogne
Jacques	25/11/2007	Tenneville
Ethan	19/11/2007	Bande
Elya	15/01/2007	Grune
Thomas	22/11/2007	Marcouray
Océane	02/08/2007	Nassogne
Mathéo	12/05/2008	Nassogne
Maya	04/03/2008	Harsin
Elsa	18/03/2008	Ortheuville
Victoria	05/05/2008	Grune
Mathias	15/05/2008	Bande
Raphaël	14/04/2008	Bande
Yoline	12/06/2008	Bande
Violette	21/03/2008	Bande
Lalie	05/06/2008	Champlon-Ard.
Grégoire	18/09/2008	Bande
Charlotte	18/07/2006	Bande
Romane	22/05/2006	Bande
Jules	30/12/2008	Nassogne
Mathéo*	24/12/2007	Bande
I nes	13/02/2009	Nassogne
I nes	15/09/2008	Nassogne
Cloë	02/06/2009	Bande
François	13/12/2008	Bande
Aubry	07/04/2009	Bande

\* Mathéo est accueilli au Village d'Enfants à Bande.

- 1 enfant de 3 à 6 ans a fréquenté la M.C.A.E. de façon occasionnelle.

Prénom	Date de naissance	Domicile
Romane	22/05/06	Bande

Romane a également été accueillie dans la tranche d'âge «0 à 3 ans ».

- 11 entrées prévues en 2010.

Prénom	Mois d'entrée	Domicile
Elisabeth	janvier	Grune
Baptiste	mars	Bande
Alexandre	avril	Rendeux
Sam	avril	Harsin
Célie	avril	Erneuville
Ines	mai	Nassogne
naissance en fév	mai	Tenneville
Matys	juin	Forrières
Coline	juillet	Forrières
Noé	août	Tellin
naissance en mai	septembre	Bande

- 2 réservations pour 2011, bébés à naître à Bande et à Harsin.

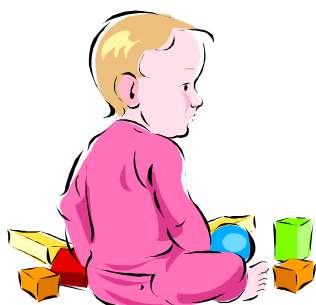
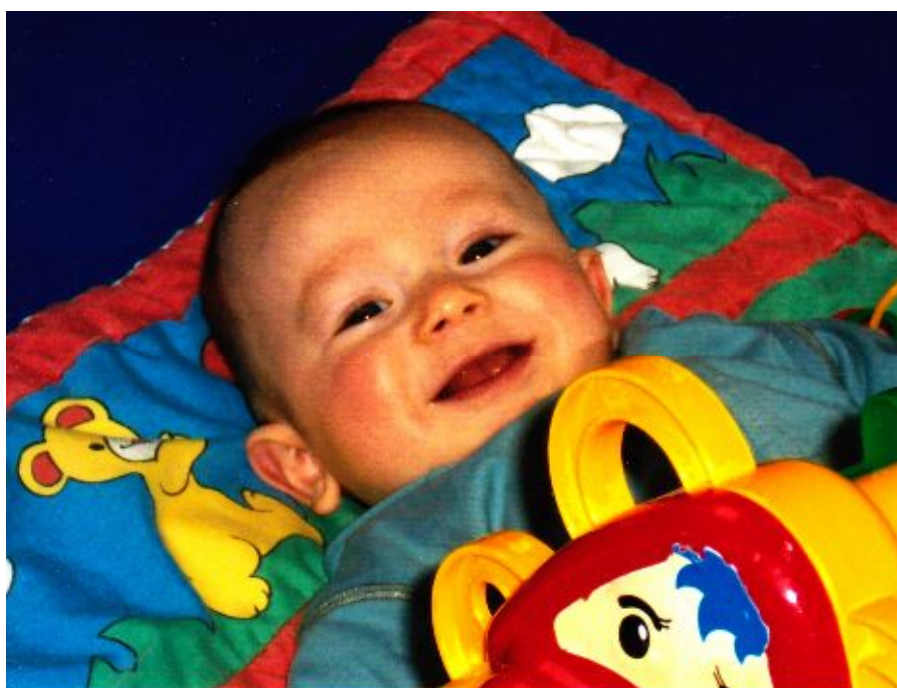

## 2. Nombre d'enfants présents

	2009		
	Nombre d'enfants présents équivalent temps plein.	Moyenne d'enfants <u>présents</u> par jour durant chaque mois. (*)	Moyenne d'enfants <u>prévus</u> par jour durant chaque mois. (*)
Janvier	12,52	14,25	15,55
Février	11,52	12,85	14
Mars	12,4	13,36	16,04
Avril	11,11	12,57	13,61
Mai	13,18	14,94	17,73
Juin	14,69	16,38	17,8
Juillet	8,5	8,7	9,69
Août	8,81	10,12	11,87
Septembre	15,09	17,45	19,45
Octobre	14,65	16,54	19,04
Novembre	12,31	14,36	16,63
Décembre	13,25	15,21	18,21

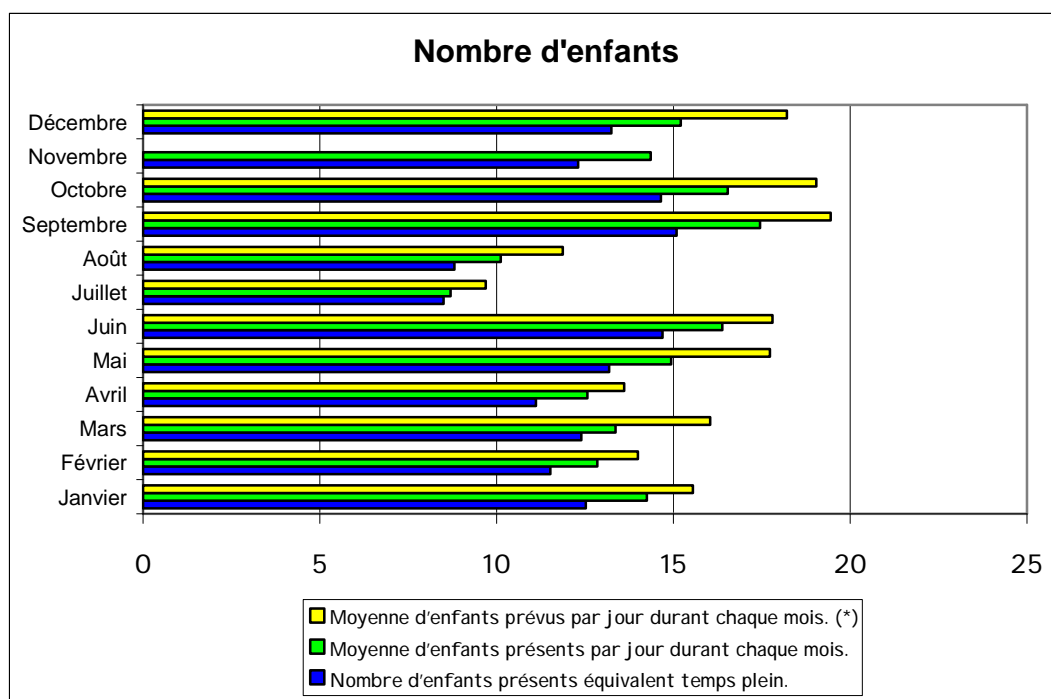

(\*) La moyenne d'enfants présents est inférieure à la moyenne d'enfants prévus. Cette différence est justifiée par les absences pour raison médicale (épidémie de gastro-entérite, bronchiolite, ...) et pour raison familiale (parent en congés de maladie ou autres, ...).

### 3. Domicile des enfants

Durant l'année 2009, 32 enfants ont fréquenté la M.C.A.E.

28/32 enfants sont domiciliés ou résident dans la commune, soit 87,5%.

	2009
Ambly	1
Bande	14
Forrières	0
Grune	2
Harsin	2
Charneux	1
Lesterny	0
Masbourg	0
Nassogne	8
Non Domiciliés	4

Il faut préciser que parmi les 13 enfants de Bande, une petite fille est accueillie au Village d'enfants. Elle réside sur le territoire de la commune sans y être domicilié.

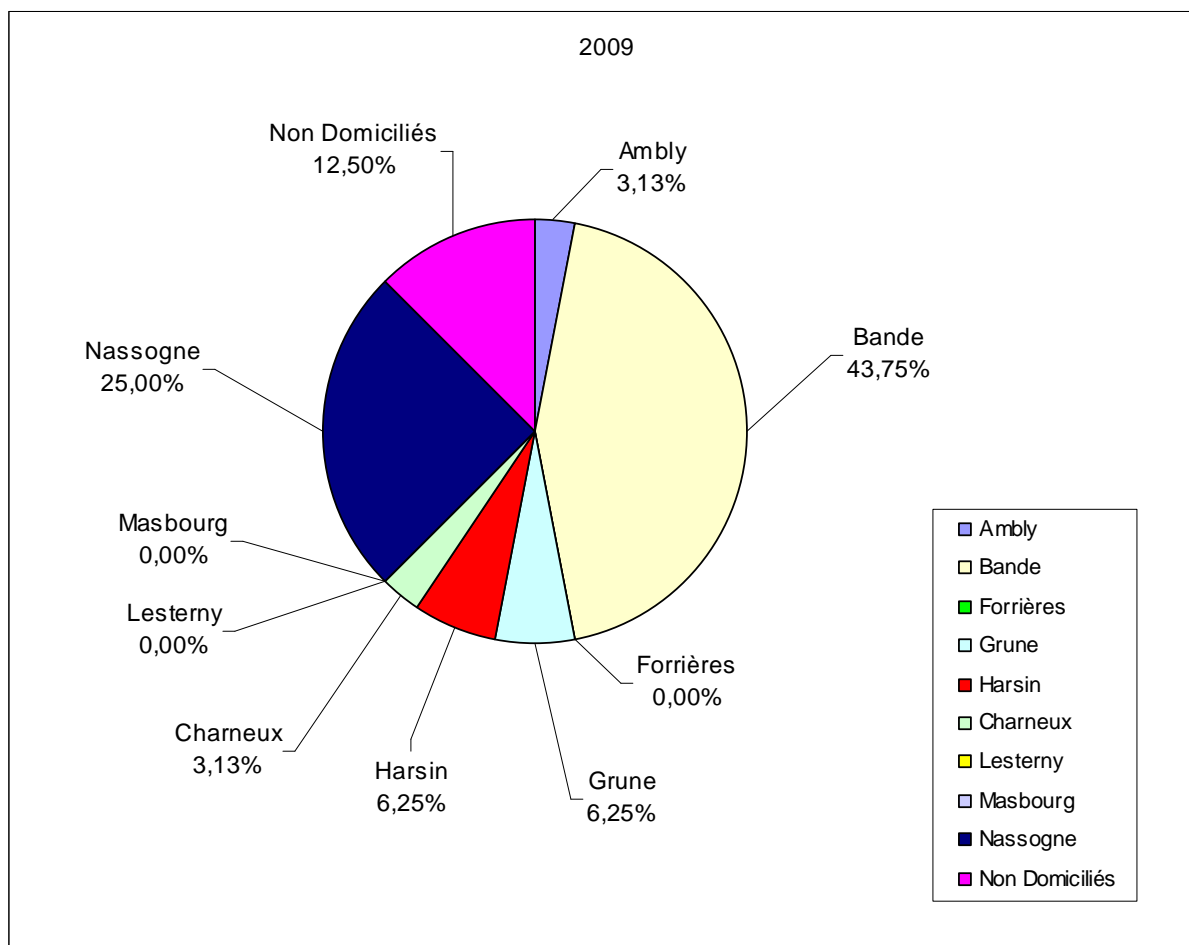



Présenté en séance publique du Conseil communal, le 25 février 2010, avant que le Conseil délibère sur le projet de budget de l'exercice 2010.

PAR LE COLLEGE

Le Secrétaire communal

Le Bourgmestre

Charles QUIRYNEN

Marcel SEPUL



